

**Media
Coverage Report
of
Pahle India Foundation
December-2019**

INDEX

Electronic Coverage

Sr.no	Month	Channel	Language
1	20 th December 2019	Instant Khabar	Hindi
2	20 th December 2019	National Watch	Hindi

INDEX

Print Coverage

Sr.no	Date	Publication	Edition/Language
3	26 th December 2019	Hindustan	Lucknow/Hindi
4	26 th December 2019	Voice of Lucknow	Lucknow/Hindi
5	23 rd December 2019	Silicon India	National/English
6	23 rd December 2019	Spast Awaz	Lucknow/Hindi
7	23 rd December 2019	Roz Ki Khabar	Lucknow/Hindi
8	23 rd December 2019	Ekach Dheya	Pune/Marathi
9	23 rd December 2019	Pushpa Prakash	Pune/Marathi
10	23 rd December 2019	Janprem	Pune/Marathi
11	22 nd December 2019	Swatantra Bharat	Lucknow/Hindi
12	22 nd December 2019	Rashtriya Sahara	Lucknow/Hindi
13	21 st December 2019	Hindustan Times	Lucknow/English

14	21 st December 2019	Dainik Jagaran	Lucknow/Hindi
15	21 st December 2019	Dainik Aaj	Lucknow/Hindi
16	21 st December 2019	Rashtriya Swaroop	Lucknow/Hindi
17	21 st December 2019	Jansandesh Times	Lucknow/Hindi
18	21 st December 2019	Pune Herald	Pune/English
19	21 st December 2019	Power of Voice	Pune/English
20	21 st December 2019	Lucknow News	Lucknow/English
21	21 st December 2019	Prabhat	Lucknow/Hindi
22	21 st December 2019	Daily News Activist	Lucknow/Hindi
23	21 st December 2019	Samriddhi News	Lucknow/Hindi
24	21 st December 2019	Swatantra Chetna	Lucknow/Hindi
25	21 st December 2019	Rashtriya Prastawana	Lucknow/Hindi
26	21 st December 2019	Gramya Varta	Lucknow/Hindi
27	21 st December 2019	Ek Sandesh	Lucknow/Hindi
28	21 st December 2019	Everyday News	Lucknow/Hindi
29	21 st December 2019	Bharat Waheed Times	Lucknow/Hindi
30	21 st December 2019	Quami Tanzeem	Lucknow/Urdu
31	19 th December 2019	My Pune Express	Pune/English
32	19 th December 2019	Aatmajyoti	Pune/Marathi
33	19 th December 2019	Parivartanacha Saamna	Pune/Marathi
34	17 th December 2019	Kesari	Pune/Marathi
35	17 th December 2019	Pune Metro	Pune/Marathi

36	17 th December 2019	Pune Satta	Pune/Marathi
37	17 th December 2019	Sanjvarta	Pune/Marathi
38	17 th December 2019	Sanjsamachar	Pune/Marathi
39	17 th December 2019	Samvidhan Kalam	Pune/Marathi
40	17 th December 2019	Kranti Tej	Pune/Marathi
41	15 th December 2019	DNA Times	Pune/English
42	15 th December 2019	Tarankit	Pune/Marathi
43	14 th December 2019	Navin Sandhya	Pune/Marathi
44	14 th December 2019	Vishweshwar	Pune/Marathi
45	14 th December 2019	Vishwadarpan	Pune/Marathi
46	10 th December 2019	Daily Pioneer	New Delhi/Hindi
47	09 th December 2019	Vyaapar	Mumbai/Hindi
48	05 th December 2019	Janadesh	Thane/Marathi
49	05 th December 2019	Goadoot	Goa/Marathi
50	04 th December 2019	Vruttamanas	Mumbai/Marathi
51	03 rd December 2019	Mumbai Choufer	Mumbai/Marathi
52	03 rd December 2019	Matrubhumi	All Edition/Marathi
53	03 rd December 2019	Sakal	Mumbai/Marathi
54	03 rd December 2019	Adarsh Maharashtra	Mumbai/Marathi
55	02 nd December 2019	Kesari	All Edition/Marathi
56	02 nd December 2019	Navbharat	Mumbai/Hindi
57	02 nd December 2019	Achhukvarta	Mumbai/Marathi

58	02 nd December 2019	Ekmat	Osmanabad/Marathi
59	02 nd December 2019	Desh Morcha	Mumbai/Hindi
60	02 nd December 2019	Desh Morcha	Mumbai/Marathi

INDEX

Online Coverage

Sr.no	Date	Online	Language
61	23 rd December 2019	Dailyhunt	English
62	23 rd December 2019	News Patrolling	English
63	23 rd December 2019	Buziness Bytes	English
64	22 nd December 2019	Newzo Pedia	English
65	22 nd December 2019	Finance Khabar	English
66	20 th December 2019	Instant Khabar	Hindi
67	16 th December 2019	The Televox	Marathi
68	16 th December 2019	ME news	Marathi
69	16 th December 2019	Pune News Express	Marathi
70	14 th December 2019	National Media Communique	English
71	14 th December 2019	News Mall	English
72	14 th December 2019	Sangli Varta	English
73	14 th December 2019	Batmi Superfast	Marathi
74	13 th December 2019	NMC News24.	English
75	13 th December 2019	Big News	English
76	13 th December 2019	Flash News	English
77	13 th December 2019	Puneri Khabar	English
78	13 th December 2019	Ansuni News	English

79	13 th December 2019	Udyog Navimumbai	English
80	13 th December 2019	Batmya Ratnagirichya	English
81	13 th December 2019	Sabarmati Times	English
82	13 th December 2019	Apli Punyanagari	English
83	13 th December 2019	Kolhapur Nagari	English
84	13 th December 2019	Malhar News	Marathi
85	13 th December 2019	Pune Prahar	Marathi
86	10 th December 2019	Daily Pioneer	English
87	03 rd December 2019	Times of India	English



ELECTRONIC COVERAGE

Date	Channel	Language
20 th December 2019	Instant Khabar	Hindi

Link: https://www.youtube.com/watch?v=EtEgnuXwFIM&feature=emb_title

Headline: EODB may improve GDP of Uttar Pradesh, Pahle India Foundation present study report





PAHLE INDIA FOUNDATION
FACILITATING POLICY CHANGE

Date	Channel	Language
20 th December 2019	National Watch	Hindi



Link: <https://www.youtube.com/watch?v=v3JuWsxAlh8>

Headline: EODB may improve GDP of Uttar Pradesh, Pahle India Foundation present study report



PRINT COVERAGE

Date	Publication	Page no	Edition/Language
26 th December 2019	Hindustan	06	Lucknow/Hindi



Headline: EODB may improve GDP of Uttar Pradesh

किसान, उद्योग और पर्यटन में प्रदेश आगे बढ़ा: भूसरेड्डी

लखनऊ | वरिष्ठ संवाददाता

‘इज ऑफ़ ड्रुइंग बिजनेस’ प्रदेश के जीडीपी को बेहतर कर सकती है। इसमें चीनी, एल्कोहल बेव और पर्यटन के क्षेत्र प्रमुख भूमिका निभा सकते हैं। यह बात प्रधान सचिव संजय भूसरेड्डी ने बुधवार को गोमतीनगर के एक होटल में पहले फाउंडेशन के एक कार्यक्रम में कही।

पहले फाउंडेशन में हेड रिसर्च निरुपमा सौंदराजन ने बताया कि पांच ट्रिलियन अर्थव्यवस्था के लक्ष्य तक पहुंचने और ईज ऑफ़ ड्रुइंग बिजनेस (ईओडीबी) में प्रदेश को शीर्ष 25 के अन्दर रखने के लिए प्रतिस्पर्धा महत्वपूर्ण है। इसमें डिजिटलीकरण से पारदर्शिता और व्यापार को आसान करना भी जरूरी है। इस मौके पर प्रधान सचिव संजय भूसरेड्डी ने कहा कि राज्य ने इन क्षेत्रों में बहुत सुधार किए हैं जो अब दिखाई भी दे रहे हैं। उन्होंने बताया कि गन्ना और चीनी क्षेत्र के लिए गन्ना की उत्पादकता और विसूली दर में बढ़ोत्तरी से स्पष्ट है कि किसानों के बीच सकारात्मक भावना है।

दूसरा एल्को बेव सेक्टर के कारोबार के लिए चीनी मिलर्स के समान रूप से डिस्टिलरी की संख्या में बढ़ोत्तरी भी बड़ा कदम है। पर्यटन बढ़ सके इसके लिए विदेशी पर्यटकों को आकर्षित करना जरूरी है। ऐसे में इन्हें बढ़िया भोजन मिल सके इसके लाइसेंस बढ़ाए जा रहे हैं।

Date	Publication	Page no	Edition/Language
26 th December 2019	Voice of Lucknow	13	Lucknow/Hindi



Headline: EODB may improve GDP of Uttar Pradesh

ईओडीबी यूपी के जीडीपी को कर सकती है बेहतर

लखनऊ। पहले इण्डिया फाउण्डेशन ने बिजनेस को आसान बनाने के लिये चीनी, अल्कोहल बेव और पर्यटन के क्षेत्र में किये गये अध्ययन की रिपोर्ट पेश की है। इस रिपोर्ट के मुताबिक देश में चीनी, अल्कोहल बेव और पर्यटन के क्षेत्र में बीते वर्ष लगभग अस्सी मिलियन लोगों को रोजगार मिला है। निरूपमा सौंदराजन ने अध्ययन रिपोर्ट पर टिप्पणी करते हुये बताया कि एक एकीकृत सैक्टरल वॉल्यूमेन एप्रोच टू ईज डूइंग बिजनेस यूपी के जीडीपी को बेहतर बनाने में मदद कर सकता है।



Date	Publication	Page no	Edition/Language
23 rd December 2019	Silicon India	06,33&34	National/English

siliconindia

CONTRIBUTORS

CXO INSIGHTS



17

*Compact Technology Enabling
a Better Experience for
Travellers*

Aurvind Lama,
Co-Founder & Director,
Travelyaari.com



33

*Tourism –
A Sector with Potential*

Vineet Taing,
President,
Vatika Business Centre



21

*MICE – Prospective
and Challenges*

Pradipta Mohapatra,
Asst Vice President - Sales
& Marketing, MAYFAIR
Hotels & Resorts



39

*The Changing Face of Travel
Planning*

Vishal Hanmattekar,
Co-Founder & CEO,
The Blueberry Trails

CIO INSIGHTS



24

*How Travel Industry is
Redefined by Latest Digital
Trends*

Nishant Pitti,
CEO & Co-Founder,
EaseMyTrip.com



44

*Technology- the Subservient
to Tourism Industry Embracing
Travel Technology*

Suraj Panicker,
AVP - IT,
Costco Travel

LAST WORD



29

*The MICE Tourism and
Evolving Culinary Trends*

Akshay Bector,
Chairman & Managing
Director, Cremica Food
Industries Limited



46

*Technology Making
Travelling in Public
Transportation Smooth*

Brijraj Vaghani,
Founder & CEO,
Ridlr

siliconindia

TOURISM - A SECTOR WITH POTENTIAL

By Vineet Taing, President, Vatika Business Centre

Offering a perfect blend of modern amenities, dedicated SPOCS, a strong business support system, and the best of technology, Vatika Business Centre enables you to focus on your business. The office spaces are ergonomically designed and optimized for productivity, positions at top-notch buildings across 9 prominent cities of India.

Discussions on the performance of the Indian economy have been happening for many months now. The many years and cycles that our economy has been through, right from liberalization in the early 1990s have shown that in order to grow at a healthy pace and sustain that growth year after year, no single sector can operate in isolation. From being recognized as a predominantly agrarian economy in its early days, we have seen various sectors develop, contribute and help grow the overall economy. This is exactly what Pahle India Foundation's report titled 'An Integrated Value Chain Approach to Ease of Doing Business: A Case Study of Sugar, Alcohol Beverages, and Tourism Sector' points towards.

The 3 sectors that the report covers includes Tourism. Having been in this space for years, the synergies pointed out by the report among the other two sectors; sugar and alcoholic beverages with that of tourism have remained largely unexploited. States like Kerala and Bihar which have an immense potential for tourism (in fact it is one of the most important sectors for Kerala) have been battling broader policy issues like ban on alcohol. Kerala quickly realized the effects of the ban and reversed it, two years after it was imposed in 2015. Why a ban on alcohol is detrimental to the success of the tourism sector is self-explanatory, especially when one considers foreign tourists visiting India. Consider this; Bihar lost over Rs 3000 cr in excise revenues in a year after alcohol ban; tourism down too. If that sounds like a big issue, here is a smaller one. Among the many licenses that are required today to start a hotel, one is for washing clothes! There are close to 70 such license requirements which are a burden on the industry. The estimate made in the report that the Indian hotel industry has the potential to grow to USD 424 bn by 2027 points to



Vineet Taing, ◆
President

a clear need to rationalize policies across sectors in order to harness that huge potential.

Reforms on the Ease of Doing Business front have been very generic so far. There are many challenges that need to be overcome for the industry to realize its potential. The interlinkages between alcoholic beverages and the tourism industry are evident in states practicing prohibition in India. Presently, Gujarat, Nagaland, Bihar and the Union Territory of Lakshadweep practice prohibition on alcohol. Bihar introduced a ban on alcohol in 2016 and has witnessed a decline in the number of domestic and international tourists within one year. According to data from the

siliconindia

state tourism department, the number of domestic tourists in the state was approximately 61.52 lakh in 2015 which in 2016 decreased to 42.84 lakh. But the biggest loss to the exchequer has been the drop in excise collections.

List of Recommendations for Tourism Sector

List Tourism under the concurrent list which will result in a more definitive approach to policymaking on all aspects of tourism.

Assign a nodal ministry/department to ensure a more uniform policy environment for the sector.

Put in place a medium and long term vision plan and policy document for the sector.

Introduce uniformity in terms of the licensing regime in at least each state, if not amongst all states.

Bring in the uniformity of licensing of eateries across states by defining different kinds of eateries by the FSSAI.

Bring in leniency in issuing excise licenses to on-premises outlets as they are important for both leisure and MICE tourism.

Bring in strict timelines for the issue of licenses by seeking a response on requests within a prescribed time period.

Revamp the single window clearance system to ensure that the purpose of such a system is truly met. An efficient online application and tracking system needs to be put in place to ensure approvals are granted in a timely manner.

Improve the quality of content and training in government institutes by employing a collaborative approach using the PPP model.

If tourism is to be made business-friendly, the government needs to introduce sector-specific reforms. This is necessary, as tourism as a sector has strong interlinkages with other sectors and industries such as food services, hospitality, retail, travel, real estate and others. Tourism as a sector comes with direct, indirect and induced benefits and each sector plays a role in the growth of tourism to sustain such benefits. There is a need to bring down the incoherence in the status of tourism and its regulations in the country. In Schedule 7 of Article 246, tourism is not listed under the Concurrent, Union or State list. Each state has its

dedicated tourism board which is responsible for overlooking the promotion and development of tourism.

From the perspective of ease of doing business, recognizing the need to upgrade tourism infrastructure in India, the central government has proposed an outlay of INR 152 billion for the tourism sector. From an Ease of Doing Business (EoDB) perspective, the states have a bigger role than the center.

The Indian hotel industry has the potential to grow to USD 424 bn by 2027 points to a clear need to rationalize policies across sectors in order to harness that huge potential.

As the report points out, the tourism sector today faces various challenges not just with respect to the value chain but also in the services and infrastructure. Some of these include an ineffective single-window clearance and extended time periods for clearances and licenses. To make things simpler we need to further enhance the efficacy and implementation of the government skill development program and it is here that we as stakeholders would have to support the efforts of the government.

For an industry which is the seventh-largest in the world, with respect to its contribution to the GDP of the country, the World Travel and Tourism Council (WTTC) report of 2018, has pegged the tourism sector to grow to USD 424 billion (INR 29,680 billion) by 2027. Presently it accounts for USD 234 billion (INR 16,380 billion) i.e. 9.4 percent of India's GDP. For the industry to achieve its true potential, a conducive reforms program will have to be implemented on the lines of what the report is suggesting.

ThePIF report makes seven recommendations mentioned in the table alongside the tourism sector which I believe are extremely critical from the point of view of what I have said so far. Ideas like the creation of the Investor and entrepreneur interactive platforms (competitions, fairs, summits) in small cities are the need of the hour. The quick and transparent licensing process is another important need and enforcing stricter timelines a necessity.

Enhancing ease of doing business is a challenge, but policy initiatives in the right direction are a necessity, especially considering the tight ropewalk that the government is going through for ensuring that the economy remains on track and in the right direction. An integrated approach to ease of doing business as encapsulated by the PIF report is probably the right step in that direction. ■

Date	Publication	Page no	Edition/Language
23 rd December 2019	Spast Awaz	04	Lucknow/Hindi



Headline: Sugar, Alcohol-Bev, and Tourism these three industry sectors provided employment to nearly 80 million people

चीनी, अल्कोहल बेव और पर्यटन में 80 मिलियन लोगों को रोजगार मिला

लखनऊ। देश में चीनी अल्कोहल बेव और पर्यटन के क्षेत्र में गत वर्ष अस्सी मिलियन लोगों को रोजगार मिला है। यह जानकारी यहां पहले इण्डिया फाउण्डेशन ने इन क्षेत्रों में किये गये अध्ययन रिपोर्ट पर दी। प्रदेश सरकार के प्रधान सचिव संजय भूसरेडडडी की मौजूदगी में फाउण्डेशन की निरूपमा सौंदराजन ने पेश की। अध्ययन रिपोर्ट पर बताया कि एक एकीकृत सैक्टरल वॉल्यूम चैन एप्रोच टू ईज डूइंग बिजनेस यूपी के जीडीपी को बेहतर बनाने में मदद कर सकता है। सौंदराजन ने कहा देश की अर्थव्यवस्था धीमी हो गयी है और विकास को प्रोत्साहित करने के लिये लक्षित नीति उपायों की आवश्यकता है। पांच ट्रिलियन अर्थव्यवस्था के लक्ष्य तक पहुंचने और ईज आफ डूइंग बिजनेस ईओडीबी में शीर्ष पच्चीस के अन्दर रखने के लिये प्रतिस्पर्धी संघवाद महत्वपूर्ण है। डिजिटलीकरण प्रमुख तत्व और



पारदर्शिता है और व्यापार करने में आसानी बहुत जरूरी है। संजय भूसरेडडडी प्रधान सचिव प्रदेश सरकार ने बताया राज्य ने इन क्षेत्रों में बहुत सुधार किये हैं और कई मायनों में यह सामने दिखायी भी दे रहा है। उन्होंने बताया सबसे पहले गन्ना और चीनी क्षेत्र के लिये यह गन्ना तीक्ष्णता और वसूली दर में उल्लेखनीय बढ़ोतरी से स्पष्ट है कि जो किसानों के बीच सकारात्मक भावना का संकेत देता है। दूसरा एल्को बेव सेक्टर के

कारोबार के लिये और चीनी मिलर्स के समान रूप से डिस्टिलरी की संख्या में बढ़ोतरी एक स्वागतयोग्य कदम है। अन्त में राज्य के राजस्व में आतिथ्य और पर्यटन के योगदान को बढ़ाने के लिये विदेशी पर्यटकों को आकर्षित करने के लिये बढ़िया भोजन लाइसेन्स बढ़ाने पर ध्यान केन्द्रित किया गया। रिपोर्ट के अनुसार राज्यवार ढांचे ने ईओडीबी रैंकिंग में समग्र सुधार देखा गया है, लेकिन राज्य स्तर पर जीडीपी में सुधार करने में मदद नहीं की है।

Date	Publication	Page no	Edition/Language
23 rd December 2019	Roz Ki Khabar	11	Lucknow/Hindi



Headline: EODB may improve GDP of Uttar Pradesh

ईओडीबी यूपी के जीडीपी को कर सकती है बेहतर

लखनऊ। देश में चीनी, अल्कोहल बेव और पर्यटन के क्षेत्र में बीते वर्ष लगभग अस्सी मिलियन लोगों को रोजगार मिला है। शुक्रवार को पहले इण्डिया फाउण्डेशन ने इन क्षेत्रों में किये गये अध्ययन रिपोर्ट बिजनेस को आसान बनाने के लिये एक एकीकृत मूल्य श्रृंखला दृष्टिकोण को जारी करते हुये दी। उत्तर प्रदेश सरकार के प्रधान सचिव संजय भूसरेड्डी की मौजूदगी में इस फाउण्डेशन की सुश्री निरूपमा सौंदराजन ने पेश की गयी अध्ययन रिपोर्ट पर टिप्पणी करते हुये बताया कि एक एकीकृत सैक्टरल वेल्यू चेन एप्रोच टू ईज ड्रिंग बिजनेस यूपी के जीडीपी को बेहतर बनाने में मदद कर सकता है। सौंदराजन ने कहा कि देश की अर्थव्यवस्था धीमी हो गयी है और विकास को प्रोत्साहित करने के लिये लक्षित नीति उपायों की आवश्यकता है। पांच ट्रिलियन अर्थव्यवस्था के लक्ष्य तक पहुँचने और ईज आफ ड्रिंग बिजनेस में शीर्ष पच्चीस के अन्दर रखने के लिये प्रतिस्पर्धी संघवाद महत्वपूर्ण है। डिजिटलीकरण एक प्रमुख तत्व और पारदर्शिता है और व्यापार करने में आसानी बहुत जरूरी है। इस मौके पर पत्रकारों के सवालों का जवाब देते हुये संजय भूसरेड्डी प्रधान सचिव उत्तर प्रदेश सरकार ने बताया कि राज्य ने इन क्षेत्रों में बहुत सुधार किये हैं और कई मायनों में यह सामने दिखायी भी दे रहा है। उन्होंने बताया कि सबसे पहले गन्ना और चीनी क्षेत्र के लिये यह गन्ना तीक्ष्णता और वसूली दर में उल्लेखनीय बढ़ोत्तरी से स्पष्ट है कि जो किसानों के बीच सकारात्मक भावना का संकेत देता है। दूसरा एल्को बेव सेक्टर के कारोबार के लिये और चीनी मिलर्स के समान रूप से डिस्टिलरी की संख्या में बढ़ोत्तरी एक स्वागतयोग्य कदम है। अन्त में राज्य के राजस्व में आतिथ्य और पर्यटन के योगदान को बढ़ाने के लिये विदेशी पर्यटकों को आकर्षित करने के लिये बढ़िया भोजन लाइसेन्स बढ़ाने पर ध्यान केन्द्रित किया गया है। आज पेश की गयी इस रिपोर्ट के अनुसार राज्यवार ढाँचे ने ईओडीबी रैंकिंग में समग्र सुधार देखा गया है, लेकिन राज्य स्तर पर जीडीपी में सुधार करने में मदद नहीं की है।

Date	Publication	Page no	Edition/Language
23 rd December 2019	Ekach Dheya	04	Pune/Marathi

साप्ताहिक एकच ध्येय

Headline: Farmers need to be the first point of concern in all policy making

योजना तयार करतांना शेतकऱ्यांना केंद्रस्थानी ठेवणे आवश्यक

पुणे : महाराष्ट्रात ऊस उत्पादक शेतकरी ऊसाला योग्य दर मिळावा आणि कारखान्यांकडून पैसे मिळण्यास होणार्या दिरंगाई साठी आंदोलने करत आहेत. त्या अनुशंगाने पॉलिसी थिंक टँक असलेल्या पहले इंडिया फाऊन्डेशन ने साखर क्षेत्रातील आव्हानांचा मुकाबला करण्यासाठी काही महत्त्वपूर्ण शिफारशी करत काही बदल सुचवले आहेत.

भारतात सर्वाधिक प्रमाणात ऊसाचे उत्पादन होण्या बरोबरच सर्वाधिक प्रमाणात साखरेचे सेवनही केले जाते. २०१७-१८ मध्ये ४७,७४,००० हेक्टर क्षेत्रावर ऊसाची लागवड करण्यात आली. उत्तर प्रदेश आणि महाराष्ट्रात सर्वाधिक प्रमाणात ऊसाची लागवड केली जाते आणि तितकेच अधिक प्रमाणात उत्पादन होते. या राज्यातील ऊसाचे उत्पादन हे देशाच्या एकूण ऊस उत्पादनाच्या दोन तृतीयांश इतके आहे. २०१३-१४ मध्ये ३,५२,९४२,००० टन उत्पादन होते

व २०१७-१८ मध्ये ते ३५५,०९८,००० टन होते. महाराष्ट्रात २०१७-१८ मध्ये ७२६३७००० टन साखरेचे उत्पादन झाले.

भारतातील साखर उद्योगा समोर अनेक आव्हाने असून ही आव्हाने विशेषकरून अतिरिक्त नियंत्रणा मुळे निर्माण झालेली आहेत. न इंटिग्रेटेड व्हॅल्यू चेन प्रोच टू इझ ऑफ डुईंग बिझनेस : अ केस स्टडी ऑफ शुगर, अल्को-बेव्ह न्ड टुरिझम नामक रिपोर्ट मध्ये महाराष्ट्रातील तसेच अन्य साखर उत्पादक राज्यांतील साखर उद्योगासाठी काही महत्त्व पूर्ण बदल सुचवले आहेत. साखर क्षेत्र हे अभ्यासासाठी निवडलेल्या क्षेत्रांपैकी एक असून या क्षेत्रा बरोबरच अल्कोहोल आणि पर्यटन या क्षेत्रांचा ही यांत समावेश होता. या रिपोर्ट मध्ये एकात्मिक मुल्य शृंखलेचा वापर करून व्यवसाय सोपा करण्यासाठी व बाजारपेठेचा पूर्ण लाभ घेण्यासाठी उपाययोजना सुचवण्यात आल्या आहेत.

Date	Publication	Page no	Edition/Language
23 rd December 2019	Pushpa Prakash	04	Pune/Marathi

Headline: Farmers need to be the first point of concern in all policy making

योजना तयार करतांना शेतकऱ्यांना केंद्रस्थानी ठेवणे आवश्यक

पुणे : महाराष्ट्रात ऊस उत्पादक शेतकरी ऊसाला योग्य दर मिळावा आणि कारखान्यांकडून पैसे मिळण्यास होणार्या दिरंगाई साठी आंदोलने करत आहेत. त्या अनुशंगाने पॉलिसी थिंक टँक असलेल्या पहले इंडिया फाऊन्डेशन ने साखर क्षेत्रातील आव्हानांचा मुकाबला करण्यासाठी काही महत्त्वपूर्ण शिफारशी करत काही बदल सुचवले आहेत.

भारतात सर्वाधिक प्रमाणात ऊसाचे उत्पादन होण्या बरोबरच सर्वाधिक प्रमाणात साखरेचे सेवनही केले जाते. २०१७-१८ मध्ये ४७,७४,००० हेक्टर क्षेत्रावर ऊसाची

लागवड करण्यात आली. उत्तर प्रदेश आणि महाराष्ट्रात सर्वाधिक प्रमाणात ऊसाची लागवड केली जाते आणि तितकेच अधिक प्रमाणात उत्पादन होते. या राज्यातील ऊसाचे उत्पादन हे देशाच्या एकूण ऊस उत्पादनाच्या दोन तृतीयांश इतके आहे. २०१३-१४ मध्ये ३,५२,१४२,००० टन उत्पादन होते व २०१७-१८ मध्ये ते ३५५,०९८,००० टन होते. महाराष्ट्रात २०१७-१८ मध्ये ७२६,३७०,००० टन साखरेचे उत्पादन झाले.

भारतातील साखर उद्योगा समोर अनेक आव्हाने असून ही आव्हाने विशेषकरून अतिरिक्त नियंत्रणा मुळे निर्माण झालेली आहेत. न इंटिग्रेटेड

व्हॅल्यू चेन प्रोच टू इझ ऑफ डुईंग बिझनेस : अ केस स्टडी ऑफ शुगर, अल्को-बेव्ह न्ड टुरिझम नामक रिपोर्ट मध्ये महाराष्ट्रातील तसेच अन्य साखर उत्पादक राज्यांतील साखर उद्योगासाठी काही महत्त्वपूर्ण बदल सुचवले आहेत. साखर क्षेत्र हे अभ्यासासाठी निवडलेल्या क्षेत्रांपैकी एक असून या क्षेत्रा बरोबरच अल्कोहोल आणि पर्यटन या क्षेत्रांचा ही यांत समावेश होता. या रिपोर्ट मध्ये एकात्मिक मुल्य शृंखलेचा वापर करून व्यवसाय सोपा करण्यासाठी व बाजारपेठेचा पूर्ण लाभ घेण्यासाठी उपाययोजना सुचवण्यात आल्या आहेत.

Date	Publication	Page no	Edition/Language
23 rd December 2019	Janprem	04	Pune/Marathi

Headline: Farmers need to be the first point of concern in all policy making

योजना तयार करतांना शेतकऱ्यांना केंद्रस्थानी ठेवणे आवश्यक

पुणे : महाराष्ट्रात ऊस उत्पादक शेतकरी ऊसाला योग्य दर मिळावा आणि कारखान्यांकडून पैसे मिळण्यास होणार्या दिरंगाई साठी आंदोलने करत आहेत. त्या अनुशंगाने पॉलिसी थिंक टँक असलेल्या पहले इंडिया फाऊन्डेशन ने साखर क्षेत्रातील आव्हानांचा मुकाबला करण्यासाठी काही महत्त्वपूर्ण शिफारशी करत काही बदल सुचवले आहेत.

भारतात सर्वाधिक प्रमाणात ऊसाचे उत्पादन होण्या बरोबरच सर्वाधिक प्रमाणात साखरेचे सेवनही केले जाते. २०१७-१८ मध्ये ४७,७४,००० हेक्टर क्षेत्रावर ऊसाची लागवड करण्यात आली. उत्तर प्रदेश आणि महाराष्ट्रात सर्वाधिक प्रमाणात ऊसाची लागवड केली जाते आणि तितकेच अधिक प्रमाणात उत्पादन होते. या राज्यातील ऊसाचे उत्पादन

हे देशाच्या एकूण ऊस उत्पादनाच्या दोन तृतीयांश इतके आहे. २०१३-१४ मध्ये ३,५२,१४२,००० टन उत्पादन होते व २०१७-१८ मध्ये ते ३५५,०९८,००० टन होते. महाराष्ट्रात २०१७-१८ मध्ये ७२६,३७०,००० टन साखरेचे उत्पादन झाले.

भारतातील साखर उद्योगा समोर अनेक आव्हाने असून ही आव्हाने विशेषकरून अतिरिक्त नियंत्रणा मुळे निर्माण झालेली आहेत. न इंटिग्रेटेड व्हॅल्यू चेन प्रोच टू इझ ऑफ डुईंग बिझनेस : अ केस स्टडी ऑफ शुगर, अल्को-बेव्ह न्ड टुरिझम नामक रिपोर्ट मध्ये महाराष्ट्रातील तसेच अन्य साखर उत्पादक राज्यांतील साखर उद्योगासाठी काही महत्त्वपूर्ण बदल सुचवले आहेत. साखर क्षेत्र हे अभ्यासासाठी निवडलेल्या क्षेत्रांपैकी एक असून या क्षेत्रा बरोबरच

अल्कोहोल आणि पर्यटन या क्षेत्रांचा ही यांत समावेश होता. या रिपोर्ट मध्ये एकात्मिक मुल्य शृंखलेचा वापर करून व्यवसाय सोपा करण्यासाठी व बाजारपेठेचा पूर्ण लाभ घेण्यासाठी उपाययोजना सुचवण्यात आल्या आहेत.

Date	Publication	Page no	Edition/Language
22 nd December 2019	Swatantra Bharat	14	Lucknow/Hindi

स्वतंत्र भारत

Headline: EODB may improve GDP of Uttar Pradesh

ईओडीबी यूपी के जीडीपी को कर सकती है बेहतर

नई दिल्ली। देश में चीनी, अल्कोहल बेव और पर्यटन के क्षेत्र में बीते वर्ष लगभग अस्सी मिलियन लोगों को रोजगार मिला है। आज यहाँ पहले इण्डिया फ़ाउण्डेशन ने इन क्षेत्रों में किये गये अध्ययन रिपोर्ट बिजनेस को आसान बनाने के लिये एक एकीकृत मूल्य श्रृंखला दृष्टिकोण को जारी करते हुये दी। उत्तर प्रदेश सरकार के प्रधान सचिव संजय भूस्फेड्डी की मौजूदगी में इस फ़ाउण्डेशन की सुश्री निरूपमा सौंदराजन ने पेश की गयी अध्ययन रिपोर्ट पर टिप्पणी करते हुये बताया कि एक एकीकृत सैक्टरल वॉल्यूम चैन एप्रोच टू ईज डूंग बिजनेस यूपी के जीडीपी को बेहतर बनाने में मदद कर सकता है। सौंदराजन ने कहा कि देश की अर्थव्यवस्था धीमी हो गयी है और विकास को प्रोत्साहित करने के लिये लक्षित नीति उपायों की आवश्यकता है। डिजिटलीकरण एक प्रमुख तत्व और पावर्शिता है और व्यापार करने में आसानी बहुत जरूरी है। इस मौके पर पत्रकारों के सवालों का जवाब देते हुये संजय



भूस्फेड्डी प्रधान सचिव उत्तर प्रदेश सरकार ने बताया कि राज्य ने इन क्षेत्रों में बहुत

सुधार किये हैं और कई मायनों में यह सामने दिखायी भी दे रहा है।

Date	Publication	Page no	Edition/Language
22 nd December 2019	Rashtriya Sahara	06	Lucknow/Hindi



Headline: EODB may improve GDP of Uttar Pradesh

‘ईओडीबी यूपी के जीडीपी को कर सकती है बेहतर’

लखनऊ (एसएनबी)। प्रमुख सचिव संजय भूसरेड्डी ने बताया कि राज्य ने इन क्षेत्रों में बहुत सुधार किये हैं और कई मायनों में यह सामने दिखायी भी दे रहा है। उन्होंने बताया कि सबसे पहले गन्ना और चीनी क्षेत्र के लिये यह गन्ना और वसूली दर में उल्लेखनीय बढ़ोत्तरी से स्पष्ट है कि जो किसानों के बीच सकारात्मक भावना का संकेत देता है। दूसरा एल्को बेव सेक्टर के कारोबार के लिये और चीनी मिलर्स के समान रूप से डिस्टिलरी की संख्या में बढ़ोत्तरी स्वागत योग्य कदम है।



श्री भूसरेड्डी इण्डिया फाउण्डेशन में आयोजित कार्यक्रम में अययन रिपोर्ट बिजनेस को आसान बनाने के लिये एक एकीकृत मूल्य प्रखला दृष्टिकोण को जारी करने के बाद कार्यक्रम को सम्बोधित कर रहे थे। अन्त में राज्य के राजस्व में आतिथ्य और पर्यटन के योगदान को बढ़ाने के लिये विदेशी पर्यटकों को आकर्षित करने के लिये बढ़िया भोजन लाइसेन्स बढ़ाने पर ध्यान केन्द्रित किया गया है। आज पेश की गयी इस रिपोर्ट के अनुसार राज्यवार ढांचे ने ईओडीबी रैंकिंग में समग्र सुधार देखा गया है, लेकिन राज्य स्तर पर जीडीपी में सुधार करने में मदद नहीं की है। फाउण्डेशन की सुश्री निरूपमा सौंदराजन ने पेश की गयी अययन रिपोर्ट पर टिप्पणी करते हुये बताया कि एक एकीकृत सैक्टरल वैल्यू चेन एप्रोच टू ईज डूइंग बिजनेस यूपी के जीडीपी को बेहतर बनाने में मदद कर सकता है। सौंदराजन ने कहा कि देश की अर्थव्यवस्था घौमी हो गयी है और विकास को प्रोत्साहित करने के लिये लक्षित नीति उपायों की आवश्यकता है। पांच ट्रिलियन अर्थव्यवसायियों के लक्ष्य तक पहुंचने और ईज आफ डूइंग बिजनेस (ईओडीबी) में शीर्ष पच्चीस के अन्दर रखने के लिये प्रतिस्पर्धी संघवाद महत्वपूर्ण है। देश में चीनी, अल्कोहल बेव और पर्यटन के क्षेत्र में बीते वर्ष लगभग अस्सी मिलियन लोगों को रोजगार मिला है।

Date	Publication	Page no	Edition/Language
21 st December 2019	Hindustan Times	05	Lucknow/English



Headline: Ease of Doing Business can help the economy

'EASE OF DOING BUSINESS CAN HELP THE ECONOMY'



• Principal secretary Sanjay R Bhoosreddy (second from left) at an event in Lucknow.

LUCKNOW: Pahle India Foundation (PIF), in its latest report titled 'An Integrated Value Chain Approach to Ease of Doing Business: A Case Study of Sugar, Alcohol-Bev, and Tourism' has pointed out that these three industry sectors together provided employment to nearly 80 million people in India in 2018. Principal Secretary Sanjay R Bhoosreddy said the state of Uttar Pradesh has carried out a lot of reforms in these sectors and that is visible in many ways.

First, for the sugarcane and sugar sector it is evident from the remarkable increase in cane acreage and recovery rates indicating a positive sentiment among farmers.

Second, for businesses in the alco-bev sector and for sugar millers alike, the increase in number of distilleries has been a welcome move. Lastly, in order to increase the contribution of hospitality and tourism to state revenues there has been focus on increasing fine dining licenses to attract more foreign tourists, he said. Commenting on the study, Nirupama Soundarajan of Pahle India Foundation, said: "There is a need for targeted policy measures to stimulate growth. For reaching the goal of five trillion economy and placing it within top 25 in EoDB (ease of doing business), competitive federalism is important."

Date	Publication	Page no	Edition/Language
21 st December 2019	Dainik Jagaran	06	Lucknow/Hindi



Headline: EODB may improve GDP of Uttar Pradesh

पर्यटन के क्षेत्र में लोगों को मिला रोजगार

जासं, लखनऊ : देश में चीनी, अल्कोहल बेव और पर्यटन के क्षेत्र में बीते वर्ष लगभग अस्सी मिलियन लोगों को रोजगार मिला है। आज यहां पहले इण्डिया फाउंडेशन ने इन क्षेत्रों में किये गये अध्ययन रिपोर्ट बिजनेस को आसान बनाने के लिये एक एकीकृत मूल्य शृंखला दृष्टिकोण को जारी करते हुए दी।

प्रदेश सरकार के प्रधान सचिव संजय भूसरेड्डी की मौजूदगी में निरूपमा सौंदराजन ने अध्ययन रिपोर्ट पर टिप्पणी करते हुये बताया कि एक एकीकृत सैक्टरल वेंच्यू चैन एप्रोच टू ईज डूइंग बिजनेस यूपी के जीडीपी को बेहतर बनाने में मदद कर सकता है। सौंदराजन ने कहा कि देश की अर्थव्यवस्था और विकास को प्रोत्साहित करने के लिए लक्षित नीति उपायों की आवश्यकता है। पांच ट्रिलियन अर्थव्यवस्था के लक्ष्य तक पहुंचने और ईज आफ डूइंग बिजनेस (ईओडीबी) में शीर्ष पच्चीस के अन्दर रखने के लिए प्रतिस्पर्धी संघवाद महत्वपूर्ण है। संजय भूसरेड्डी ने बताया कि राज्य ने इन क्षेत्रों में बहुत सुधार किये हैं और कई मायनों में यह सामने दिखायी भी दे रहा है।

Date	Publication	Page no	Edition/Language
21 st December 2019	Dainik Aaj	09	Lucknow/Hindi



Headline: EODB may improve GDP of Uttar Pradesh

यूपी के जीडीपी को बेहतर कर सकती है ईओडीबी



लखनऊ। देश में चीनी, अल्कोहल बेव और पर्यटन के क्षेत्र में बीते वर्ष लगभग अस्सी मिलियन लोगों को रोजगार मिला है। आज यहां पहले इण्डिया फाउण्डेशन ने इन क्षेत्रों में किये गये अध्ययन रिपोर्ट बिजनेस को आसान बनाने के लिये एक एकीकृत मूल्य शृंखला दृष्टिकोण को जारी करते हुये दी। उत्तर प्रदेश सरकार के प्रधान सचिव संजय भूसरेड्डी की मौजूदगी में इस फाउण्डेशन की सुश्री निरूपमा सौंदराजन ने पेश की गयी अध्ययन रिपोर्ट पर टिप्पणी करते हुये बताया कि एक एकीकृत सैक्टरल वैल्यू चेन एप्रोच

टू ईज डूइंग बिजनेस (ईओडीबी) यूपी के जीडीपी को बेहतर बनाने में मदद कर सकता है। सौंदराजन ने कहा कि देश की अर्थव्यवस्था धीमी हो गयी है और विकास को प्रोत्साहित करने के लिये लक्षित नीति उपायों की आवश्यकता है। पांच ट्रिलियन अर्थव्यवस्था के लक्ष्य तक पहुंचने और ईज आफ डूइंग बिजनेस (ईओडीबी) में शीर्ष पच्चीस के अन्दर रखने के लिये प्रतिस्पर्धी संघवाद महत्वपूर्ण है। डिजिटलीकरण एक प्रमुख तत्व और पारदर्शिता है और व्यापार करने में आसानी बहुत जरूरी है। इस मौके पर पत्रकारों के सवालों का जवाब देते हुये संजय भूसरेड्डी प्रधान सचिव उत्तर प्रदेश सरकार ने बताया कि राज्य ने इन क्षेत्रों में बहुत सुधार किये हैं और कई मायनों में यह सामने दिखायी भी दे रहा है। उन्होंने बताया कि सबसे पहले गन्ना और चीनी क्षेत्र के लिये यह गन्ना तीक्ष्णता और वसूली दर में उल्लेखनीय बढ़ोत्तरी से स्पष्ट है कि जो किसानों के बीच सकारात्मक भावना का संकेत देता है। दूसरा एल्को बेव सेक्टर के कारोबार के लिये और चीनी मिलर्स के समान रूप से डिस्टिलरी की संख्या में बढ़ोत्तरी एक स्वागतयोग्य कदम है।

Date	Publication	Page no	Edition/Language
21 st December 2019	Rashtriya Swaroop	10	Lucknow/Hindi

लखनऊ व कानपुर से एक साथ प्रकाशित
राष्ट्रीय स्वरूप
हिंदी दैनिक

Headline: EODB can help improve GDP of UP

ईओडीबी यूपी के जीडीपी को कर सकती है बेहतर: संजय भूसरेड्डी

लखनऊ (एजेंसी)। देश में चीनी, अल्कोहल बेव और पर्यटन के क्षेत्र में बीते वर्ष लगभग अस्सी मिलियन लोगों को



रोजगार मिला है। आज यहां पहले इण्डिया फ़ाउण्डेशन ने इन क्षेत्रों में किये गये अध्ययन रिपोर्ट बिजनेस को आसान बनाने के लिये एक एकीकृत मूल्य श्रृंखला दृष्टिकोण को जारी करते हुये दी। उत्तर प्रदेश सरकार के प्रधान सचिव संजय भूसरेड्डी की मौजूदगी में इस फ़ाउण्डेशन की सुश्री निरूपमा सौंदराजन ने पेश की गयी अध्ययन रिपोर्ट पर टिप्पणी करते हुये बताया कि एक एकीकृत सेक्टरल वॉल्यू चैन एप्रोच टू ईज इईंग बिजनेस यूपी के जीडीपी को बेहतर बनाने में मदद कर सकता है। सौंदराजन ने कहा कि

देश की अर्थव्यवस्था धीमी हो गयी है और विकास को प्रोत्साहित करने के लिये लक्षित नीति उपायों की आवश्यकता है। पांच ट्रिलियन अर्थव्यवस्था के लक्ष्य तक पहुंचने और ईज आफ डुइंग बिजनेस, ईओडीबी में शीर्ष पन्चोस के अन्दर रखने के लिये प्रतिस्पर्धी संघवाद महत्वपूर्ण है। डिजिटलीकरण एक प्रमुख तत्व और पारदर्शिता है और व्यापार करने में आसानी बहुत जरूरी है। इस मौके पर पत्रकारों के सवालों का जवाब देते हुये संजय भूसरेड्डी प्रधान सचिव उत्तर प्रदेश सरकार ने बताया कि राज्य ने इन क्षेत्रों में बहुत सुधार किये हैं और कई मायनों में यह सामने दिखायी भी दे रहा है। उन्होंने बताया कि सबसे पहले गन्ना और चीनी क्षेत्र के लिये यह गन्ना तोक्षता और वसूली दर में उल्लेखनीय बढ़ोतरी से स्पष्ट है कि जो किसानों के बीच सकारात्मक भावना का संकेत देता है। दूसरा एल्को बेव सेक्टर के कारोबार के लिये और चीनी मिलर्स के समान रूप से डिस्टिलरी की संख्या में बढ़ोतरी एक स्वागतयोग्य कदम है। अन्त में राज्य के राजस्व में आतिथ्य और पर्यटन के योगदान को बढ़ाने के लिये विदेशी पर्यटकों को आकर्षित करने के लिये बढ़िया भोजन लाइसेन्स बढ़ाने पर ध्यान केन्द्रित किया गया है। आज पेश की गयी इस रिपोर्ट के अनुसार राज्यवार ढांचे ने ईओडीबी रैंकिंग में समग्र सुधार देखा गया है, लेकिन राज्य स्तर पर जीडीपी में सुधार करने में मदद नहीं की है।

Date	Publication	Page no	Edition/Language
21 st December 2019	Jansandesh Times	02	Lucknow/Hindi

जनसंदेश टाइम्स

Headline: EODB may improve GDP of Uttar Pradesh

ईओडीबी यूपी के जीडीपी को कर सकती है बेहतर

लखनऊ। देश में चीनी, अल्कोहल बेव और पर्यटन के क्षेत्र में बीते वर्ष लगभग अस्सी मिलियन लोगों को रोजगार मिला है। आज यहां पहले इण्डिया फाउण्डेशन ने इन क्षेत्रों में किये गये अध्ययन रिपोर्ट बिजनेस को आसान बनाने के लिये एक एकीकृत मूल्य श्रृंखला दृष्टिकोण को जारी करते हुये दी। उत्तर प्रदेश सरकार के प्रधान सचिव संजय भूसरेड्दडी की मौजूदगी में इस फाउण्डेशन की सुश्री निरूपमा सौंदराजन ने पेश की गयी अध्ययन रिपोर्ट पर टिप्पणी करते हुये बताया कि एक एकीकृत सैक्टरल वेल्यू चेन एप्रोच टू ईज डूइंग बिजनेस यूपी के जीडीपी को बेहतर बनाने में मदद कर सकता है। सौंदराजन ने कहा कि देश की अर्थव्यवस्था धीमी हो गयी है और विकास को प्रोत्साहित करने के लिये लक्षित नीति उपायों की आवश्यकता है। पांच ट्रिलियन अर्थव्यवसा के लक्ष्य तक पहुंचने और ईज आफ डूइंग बिजनेस (ईओडीबी) में शीर्ष पच्चीस के अन्दर



रखने के लिये प्रतिस्पर्धी संघवाद महत्वपूर्ण है। डिजिटलीकरण एक प्रमुख तत्व और पारदर्शिता है और व्यापार करने में आसानी बहुत जरूरी है। इस मौके पर पत्रकारों के सवालों का जवाब देते हुये संजय भूसरेड्दडी प्रधान सचिव उत्तर प्रदेश सरकार ने बताया कि राज्य ने इन क्षेत्रों में बहुत सुधार किये है और कई मायनों में यह सामने दिखायी भी दे रहा है। उन्होंने बताया कि सबसे पहले गन्ना और चीनी क्षेत्र के लिये यह गन्ना तीक्ष्णता और वसूली दर में उल्लेखनीय बढ़ोत्तरी से स्पष्ट है कि जो किसानों के बीच सकारात्मक भावना का संकेत देता है। दूसरा एल्को बेव सेक्टर के कारोबार के लिये और चीनी मिलर्स के समान रूप से डिस्टिलरी की संख्या में बढ़ोत्तरी एक स्वागतयोग्य कदम है।

Date	Publication	Page no	Edition/Language
21 st December 2019	Pune Herald	02	Pune/English

Headline: Amend India's Constitution to bring Tourism under the concurrent list, says Pahle India Foundation Report

Amend India's Constitution to bring Tourism under the concurrent list, says Pahle India Foundation Report

Pune : Policy think-tank Pahle India Foundation has recommended that the government should bring the tourism industry under the 'concurrent list' by amending Schedule VII of the Constitution. Tourism is currently not mentioned in either Central, State, or Concurrent List.

This recommendation was made by Pahle India Foundation in its study report titled, "An Integrated Value Chain Approach to Ease of Doing Business: A Case Study of Sugar, Alco-Bev, and Tourism."

The report recommends that tourism should be included under the concurrent list since both the state tourism boards and central ministry have responsibilities in their respective domains. The major budgetary allocations are made by the Centre while States have a larger role in implementation. "The uncertainties regarding demarcation of responsibilities

between centre and state shall persist, until tourism is placed under either of the three lists per Schedule VII of the

Indian Constitution," the report says.

Among other key recommendations in the report on tourism sector reforms include having a vision document for the food and restaurant sector as it is one of the largest contributors to tourism as a whole. It also recommends establishing a nodal ministry or department for the hospitality sector which is an integral part of tourism. "Due to lack of such a nodal department businesses, have to deal with multiple regulators at the Centre, State, Municipalities, level besides many hyperlocal authorities," the report states.

"There are several processes and procedures, such as the state Excise Acts, which need to be modified keeping in mind the chal-

lenges the country's travel and tourism industry is facing today. The case in point of such archaic laws is the Punjab Excise Act of 1914. The initiative by Pahle India Foundation towards highlighting the challenges of the tourism industry for the State Governments to think over and plan and execute reforms is a fantastic effort and this will benefit the industry," says Vineet Taing MC Member, HRANI & President, Vatika Hotels P. Ltd.

Tourism sector was one of the three sectors besides sugar and alco- beverages included in the study to prove that adopting an integrated value chain approach to ease doing business reforms will have more quantifiable gains and better results for the states. The report examines these three industries as case studies which are integrated to show how inter-linkages have to be taken into account while implementing reforms in industries.

Date	Publication	Page no	Edition/Language
21 st December 2019	Power of Voice	03	Pune/English

POWER OF VOICE

Headline: 10,900 licences a year needed for an alcohol manufacturing unit, says Pahle India Foundation report on ease of doing business

10,900 licences a year needed for an alcohol manufacturing unit, says Pahle India Foundation report on ease of doing business

Pune(Voice News Service):- Pointing out at the extent of over-regulation and over-licencing in the country's alco-bev sector, a Pahle India Foundation Report on ease of doing business has said that an alcoholic beverages-manufacturing unit in a state is required to obtain over 10,900 licences in a year from different agencies.

Alcohol beverages sector was part of the three sectors besides sugar and tourism chosen for the study titled, "An Integrated Value Chain Approach to Ease of Doing Business: A Case Study of Sugar, Alco-Bev, and Tourism". The objective of the study was to establish that an integrated value chain approach to ease of doing business (EoDB) will lead

to more quantifiable gains and better results for the states.

The Pahle India Foundation report was launched by Mr. Amitabh Kant, CEO, NITI Aayog, in New Delhi recently. During the launch, Mr. Kant said: "The alco-bev sector is important because the tourism sector and other sectors are impacted by it... This is a sector which can create a vast number of jobs and can be a driver of travel and tourism in many ways. But the sector is constrained by a huge number of regulations, procedures and state governments putting large impediments leading to lack of transparency."

The report highlights some of these challenges that businesses in the alco-bev industry face due to over-

regulation and overlap in formulation and enforcement of rules and standards by the three different enforcement bodies— State Excise, FSSAI, Legal Metrology and BIS. "Factors like different tax regimes, price determination models, and levels of openness towards easing the business environment, have resulted in making India 36 different markets for the alco-bev industry", the report states.

Price determination by state governments is another major roadblock for the sector. In all the states, the prices are determined by government intervention which varies across states.

The report makes several critical recommendations for improving ease of doing business in this indus-

try. Some of the important recommendations pertain to revamping the Excise Act, Licensing, Brand Registration, Label Registration, Excise Adhesive Labels (EALs), and Pricing. It suggests the need to review the Excise Acts to remove redundancies and update the acts according to the business requirements. The alco-bev industry in India has been growing at more than 12 per cent CAGR for the decade starting 2001, making India one of the fastest growing markets in the world. The budget estimates for the total excise revenue generated by the alcoholic-beverages industry alone in 2018-19 is to the tune of INR 1.4 lakh crores, which is a 15 per cent increase from the last year's revised estimates.

Date	Publication	Page no	Edition/Language
21 st December 2019	Lucknow News	04	Lucknow/English

An Integrated sectoral value chain approach to ease of doing business can help improve GDP of UP

Lucknow : Pahle India Foundation (PIF) – an FCRA certified, not-for-profit policy think-tank – in its latest report titled “An Integrated Value Chain Approach to Ease of Doing Business: A Case Study of Sugar, Alcohol-Bev, and Tourism” has pointed out that these three industry sectors under study together provided employment to nearly 80 million people in India in 2018.

The report recommends an integrated sectoral approach to EoDB for more quantifiable gains in state GDP. It examines three industries as case studies, viz. sugar, alcoholic beverage, and tourism, to show how a small reform in one of these sectors can create cumulative economic impact across the value chain and for the state because of their inter-linkages. The report recommends overhauling of state Excise practices, including moving from offline systems to online, along with several other policy measures for improving Ease of Doing Business (EoDB) and GDPs of states. It also stresses the need for the current EoDB framework to incentivise states to comprehensively



overhaul those state legislations, such as the Excise Act, that hamper ease of doing business, and therefore growth. Tax revenues from Excise form a significant part of the states’ annual revenue receipts. In 2018-19, alcoholic-beverages industry alone generated Excise revenues to the tune of INR 1.4 lakh crores for state governments.

According to the report a State-wise framework has seen an overall improvement in the EoDB rankings but has not helped in improving GDP at State levels. Among others, a lag between implementation and the impact it creates and the fact that overall reforms do not necessarily mean ease of doing business

in sectors are reasons for this disconnect between EoDB and growth in State GDPs.

The reason for the selection of the three sectors were the inter-linkages between each of these. While, Sugar is an input sector for Alco-Bev, Tourism is the output sector. Sugar is centrally regulated, Alco-Bev is regulated by States, and Tourism by both. But a very important point is that these sectors also represent agriculture, manufacturing, and services respectively.

In the current EoDB framework India’s rank has gone up from 130 in 2017 to 63 in 2019. As per Amitabh Kant, CEO NITI Aayog, India’s goal is to be within top 50 in the next two years

and within top 25 in the next five years.

The state of UP has seen its rank in EoDB slip from 10 in 2014-15 to 14 in 2016-17 to again rise to 12 in 2017-18. Though the ranking has recovered, it has not improved significantly. As per business feedback, Uttar Pradesh ranks 10, which is slightly better than the overall ranking. On the reform implementation ranking the state stands at 14, which is lower than overall ranking. Uttar Pradesh has third largest GSDP, but its rate of growth has slowed down from INR 7,24,049 crores (2013-14) to INR 11,37,210 crores (2017-18) and INR 12,50,213 crores (2018-19).

Date	Publication	Page no	Edition/Language
21 st December 2019	Prabhat	03	Lucknow/Hindi

प्रभात

Headline: EODB may improve GDP of Uttar Pradesh

ईओडीबी यूपी के जीडीपी को कर सकती है बेहतर



लखनऊ। प्रभात

देश में चीनी, अल्कोहल बेव और पर्यटन के क्षेत्र में बीते वर्ष लगभग अस्सी मिलियन लोगों को रोजगार मिला है। आज यहां पहले इण्डिया फ़उण्डेशन ने इन क्षेत्रों में किये गये अध्ययन रिपोर्ट बिजनेस को आसान बनाने के लिये एक एकीकृत मूल्य श्रृंखला दृष्टिकोण को जारी करते हुये दी। उत्तर प्रदेश सरकार के प्रमुख सचिव संजय भूसरेड्डी की मौजूदगी में इस फ़उण्डेशन की निरूपमा सौंदराजन ने पेश की गयी अध्ययन रिपोर्ट पर

टिप्पणी करते हुये बताया कि एक एकीकृत सैक्टरल वैल्यू चेन एप्रोच टू ईज डूइंग बिजनेस यूपी के जीडीपी को बेहतर बनाने में मदद कर सकता है।

सौंदराजन ने कहा कि देश की अर्थव्यवस्था धीमी हो गयी है और विकास को प्रोत्साहित करने के लिये लक्षित नीति उपायों की आवश्यकता है। पांच ट्रिलियन अर्थव्यवसा के लक्ष्य तक पहुंचने और ईज आफ डूइंग बिजनेस (ईओडीबी) में शीर्ष पच्चीस के अन्दर रखने के लिये प्रतिस्पर्धी संघवाद महत्वपूर्ण है।

Date	Publication	Page no	Edition/Language
21 st December 2019	Daily News Activist	08	Lucknow/Hindi



Headline: Sugar, Alcohol-Bev, and Tourism these three industry sectors provided employment to nearly 80 million people

चीनी, अल्कोहल बेव व पर्यटन के क्षेत्र में 80 मिलियन को मिला रोजगार

लखनऊ। देश में चीनी, अल्कोहल बेव और पर्यटन के क्षेत्र में बीते वर्ष लगभग 80 मिलियन लोगों को रोजगार मिला है। आज यहां पहले इंडिया फाउंडेशन ने इन क्षेत्रों में किये गये अध्ययन रिपोर्ट बिजनेस को आसान बनाने के लिये एक एकीकृत मूल्य श्रृंखला दृष्टिकोण को जारी करते हुये दी। उत्तर प्रदेश सरकार के प्रधान सचिव संजय भूसरेडुडडी की मौजूदगी में इस फाउंडेशन की निरूपमा सौंदराजन ने पेश की गयी अध्ययन रिपोर्ट पर टिप्पणी करते हुये बताया कि एक एकीकृत सेक्टरल वैल्यू चेन एप्रोच टू ईज डूइंग बिजनेस यूपी के जीडीपी को बेहतर बनाने में मदद कर सकता है। सौंदराजन ने कहा कि देश की अर्थव्यवस्था धीमी हो गयी है और विकास को प्रोत्साहित करने के लिये लक्षित नीति उपायों की आवश्यकता है।

पांच ट्रिलियन अर्थव्यवस्था के लक्ष्य तक पहुंचने और ईज आफ डूइंग बिजनेस इंडोडीबी में शीर्ष 25 के अंदर रखने के लिये प्रतिस्पर्धी संघवाद महत्वपूर्ण है। संजय भूसरेडुडडी प्रधान सचिव उत्तर प्रदेश सरकार ने बताया कि राज्य ने इन क्षेत्रों में बहुत सुधार किये हैं और कई मायनों में यह सामने दिखायी भी दे रहा है। उन्होंने बताया कि सबसे पहले गन्ना और चीनी क्षेत्र के लिये यह गन्ना तीक्ष्णता और वसूली दर में



उल्लेखनीय बढ़ोतरी से स्पष्ट है कि जो किसानों के बीच सकारात्मक भावना का संकेत देता है। दूसरा एल्को बेव सेक्टर के कारोबार के लिये और चीनी मिलर्स के समान रूप से डिस्टिलरी की संख्या में बढ़ोतरी एक स्वागत योग्य कदम है। अन्त में राज्य के राजस्व में आतिथ्य और पर्यटन के योगदान को बढ़ाने के लिये विदेशी पर्यटकों को आकर्षित करने के लिये बढ़िया भोजन लाइसेंस बढ़ाने पर ध्यान केन्द्रित किया गया है। रिपोर्ट के अनुसार राज्यवार ढाँचे ने इंडोडीबी रैंकिंग में समग्र सुधार देखा गया है, लेकिन राज्य स्तर पर जीडीपी में सुधार करने में मदद नहीं की है।

Date	Publication	Page no	Edition/Language
21 st December 2019	Samriddhi News	08	Lucknow/Hindi



Headline: EODB may improve GDP of Uttar Pradesh

ईओडीबी यूपी के जीडीपी को कर सकती है बेहतर

लखनऊ। समृद्धि न्यूज

देश में चीनी, अल्कोहल बेव और पर्यटन के क्षेत्र में बीते वर्ष लगभग अस्सी मिलियन लोगों को रोजगार मिला है। आज यहां पहले इण्डिया फाउण्डेशन ने इन क्षेत्रों में किये गये अध्ययन रिपोर्ट बिजनेस को आसान बनाने के लिये एक एकीकृत मूल्य श्रृंखला दृष्टिकोण को जारी करते हुये दी। उत्तर प्रदेश सरकार के प्रधान सचिव संजय भूसरेडुड्डी की मौजूदगी में इस फाउण्डेशन की सुश्री निरूपमा सौंदराजन ने पेश की गयी अध्ययन रिपोर्ट पर टिप्पणी करते हुये बताया कि एक एकीकृत सैक्टरल वॉल्यू चैन एप्रोच टू ईज डूंग बिजनेस यूपी के जीडीपी को बेहतर बनाने में मदद कर सकता है। सौंदराजन ने कहा कि देश की अर्थव्यवस्था धीमी हो गयी है और विकास को प्रोत्साहित करने के लिये



लक्षित नीति उपायों की आवश्यकता है। पांच ट्रिलियन अर्थव्यवस्था के लक्ष्य तक पहुंचने और ईज आफडुंग बिजनेस ईओडीबी में शीर्ष पच्चीस के अन्दर रखने के लिये प्रतिस्पर्धी संघवाद महत्वपूर्ण है। डिजिटलीकरण एक प्रमुख तत्व और पारदर्शिता है और व्यापार करने में आसानी बहुत जरूरी है। इस मौके पर पत्रकारों के सवालों का जवाब देते हुये संजय भूसरेडुड्डी प्रधान सचिव उत्तर प्रदेश सरकार ने बताया कि राज्य ने इन क्षेत्रों में बहुत सुधार किये हैं और कई मायनों में यह

चीनी, अल्कोहल बेव और पर्यटन के क्षेत्र में अस्सी मिलियन को मिला रोजगार

सामने दिखायी भी दे रहा है। उन्होंने बताया कि सबसे पहले गन्ना और चीनी क्षेत्र के लिये यह गन्ना तीक्ष्णता और वसूली दर में उल्लेखनीय बढ़ोतरी से स्पष्ट है कि जो किसानों के बीच सकारात्मक भावना का संकेत देता है।

दूसरा एल्को बेव सेक्टर के कारोबार के लिये और चीनी मिलर्स के समान रूप से डिस्टिलरी की संख्या में बढ़ोतरी एक स्वागतयोग्य कदम है। अन्त में राज्य के राजस्व में आतिथ्य और पर्यटन के योगदान को बढ़ाने के लिये विदेशी पर्यटकों को आकर्षित करने के लिये बढ़िया भोजन लाइसेन्स बढ़ाने पर ध्यान केन्द्रित किया गया है। आज पेश की गयी इस रिपोर्ट के अनुसार राज्यवार ढांचे ने ईओडीबी रैंकिंग में समग्र सुधार देखा गया है। लेकिन राज्य स्तर पर जीडीपी में सुधार करने में मदद नहीं की है। दूसरों के बीच कार्यान्वयन और इसके प्रभाव के बीच एक अन्तराल और तथ्य यह है कि समग्र सुधार जरूरी नहीं है कि क्षेत्रों में व्यापार करने में आसानी ईओडीबी और राज्य के सकल घरेलू उत्पाद में बढ़ोतरी के बीच इस डिस्कनेक्ट के कारण है।

Date	Publication	Page no	Edition/Language
21 st December 2019	Swatantra Chetna	15	Lucknow/Hindi

स्वतंत्र चेतना

Headline: EODB may improve GDP of Uttar Pradesh

ईओडीबी यूपी के जीडीपी को कर सकती है बेहतर

चीनी, अल्कोहल बेव और पर्यटन के क्षेत्र में अस्सी मिलियन को मिला रोजगार



पहल इंडिया फाउंडेशन के कार्यक्रम में भाग लेते हुए (बाएं से) निरुपमा सोहराजन, प्रदेश सरकार के प्रमुख सचिव (आवकसी) संजय आर. भुसरेडुडी, आवकसी आरुत पी. गुरुप्रसाद एवं अध्यक्ष, अन्तर्जालीय रिपोर्ट एवं कइन्सा एसोसिएशन अमृत शिरन सिंह।

लखनऊ देश में चीनी, अल्कोहल बेव और पर्यटन के क्षेत्र में बीते वर्ष लगभग अस्सी मिलियन लोगों को रोजगार मिला है। आज यहां पहले इंडिया फाउंडेशन ने इन क्षेत्रों में किये गये अध्ययन रिपोर्ट बिजनेस को आसान बनाने के लिये एक एकीकृत मूल्य खुला टैरिफ्टोकोम को जारी करते हुये दी। उत्तर प्रदेश सरकार के प्रधान सचिव संजय भुसरेडुडी की मौजूदगी में इस फाउंडेशन की सुभी निरुपमा सोहराजन ने पेश की गयी अध्ययन रिपोर्ट पर टिप्पणी करते हुये बताया कि एक एकीकृत सैबटोरल टैरिफ्टोकोम पारोच द ईज इंडिय बिजनेस यूपी के जीडीपी को बेहतर बनाने में मदद कर सकता है। सोहराजन ने कहा कि देश की अर्थव्यवस्था धीमी हो गयी है और विकास को प्रोत्साहित करने के लिये लक्षित नीति उपग्रो की आवश्यकता है। पांच ट्रिलियन अर्थव्यवस्था के लक्ष्य तक पहुंचने और ईज आफ इंडिय बिजनेस (ईओडीबी) में तीर्थ पच्चीस के अन्दर रखने के लिये प्रतिस्पर्धी सहाय्य महत्वपूर्ण है। डिजिटलीकरण एक प्रमुख तत्व और पारदर्शिता है और व्यापार करने में आसानी बहुत जरूरी है। इस मौके पर पत्रकारों के सवालों का जवाब देते हुये संजय भुसरेडुडी प्रधान सचिव उत्तर प्रदेश सरकार ने बताया कि सरकार ने इन क्षेत्रों में बहुत सुधार किये हैं और कई मामलों में यह सामने दिखायी भी दे रहा है। उन्होंने बताया कि सबसे पहले गन्ना और चीनी क्षेत्र के लिये यह गन्ना तीक्ष्णता और वस्तु दर में उल्लेखनीय बढ़ोतरी से स्पष्ट है कि जो किसानों के बीच सकारात्मक प्रभाव का संकेत देता है। दूसरा एलको बेव सेक्टर के कारोबार के लिये और चीनी मिश्रण के सामान रूप से त्रिटिटररी की रोकथाम में बढ़ोतरी एक बेवफायरकदम है। अन्त में राज्य के राजस्व में आधुनिक और पर्यटन के योगदान को बढ़ाने के लिये विदेशी पर्यटकों को आकर्षित करने के लिये बढ़िया भोजन लाइसेन्स बढ़ाने पर ध्यान केन्द्रित किया गया है। आज घेरा की गयी इस रिपोर्ट के अनुसार राज्यवार दावे ने ईओडीबी रेटिंग में समग्र सुधार देखा गया है, लेकिन राज्य स्तर पर जीडीपी में सुधार करने में मदद नहीं की है। दूसरी के बीच कार्बनयन और इसके प्रभाव के बीच एक अन्तराल और तथ्य यह है कि समग्र सुधार जरूरी नहीं है कि क्षेत्रों में व्यापार करने में आसानी ईओडीबी और राज्य के सकल घरेलू उत्पाद में बढ़ोतरी के बीच इस डिस्कनेक्ट के कारण है।

Date	Publication	Page no	Edition/Language
21 st December 2019	Rashtriya Prastawana	02	Lucknow/Hindi



Headline: EODB may improve GDP of Uttar Pradesh

ईओडीबी यूपी के जीडीपी को कर सकती है बेहतर

चीनी, अल्कोहल बेव और पर्यटन के क्षेत्र में अस्सी मिलियन को मिला रोजगार

राष्ट्रीय प्रस्तावना न्यूज लखनऊ। देश में चीनी, अल्कोहल बेव और पर्यटन के क्षेत्र में बीते वर्ष लगभग अस्सी मिलियन लोगों को रोजगार मिला है। आज यहाँ पहले इंग्रिया फाउण्डेशन ने इन क्षेत्रों में किये गये अध्ययन रिपोर्ट बिजनेस को आसान बनाने के लिये एक एकीकृत मूल्य शृंखला दृष्टिकोण को जारी करते हुये दी। उत्तर प्रदेश सरकार के प्रधान सचिव संजय भूसेंडी की मौजूदगी में इस फाउण्डेशन की सुश्री निरूपमा सौंदराजन ने पेश की गयी अध्ययन रिपोर्ट पर टिप्पणी करते हुये बताया कि एक एकीकृत सेक्टरल वॉयस चैन एप्रोच टू इन झूंग बिजनेस यूपी के जीडीपी को बेहतर बनाने में मदद कर सकता है। सौंदराजन ने कहा कि देश की



अर्थव्यवस्था धीमी हो गयी है और विकास को प्रोत्साहित करने के लिये लिखित नीति उपायों की आवश्यकता है। पांच ट्रिलियन अर्थव्यवस्था के लक्ष्य तक पहुँचने और ईज आफ डूंग बिजनेस (ईओडीबी) में शीर्ष पच्चीस के अन्दर रखने के लिये

प्रतिस्पर्धी संस्कार महत्वपूर्ण है। डिजिटलीकरण एक प्रमुख तत्व और पारदर्शिता है और व्यापार करने में आसानी बहुत जरूरी है। इस मौके पर पत्रकारों के सवालों का जवाब देते हुये संजय भूसेंडी प्रधान सचिव उत्तर प्रदेश सरकार ने बताया कि राज्य ने इन क्षेत्रों में बहुत सुधार किये हैं और कई मायनों में यह सामने दिखायी भी दे रहा है। उन्होंने बताया कि सबसे पहले गन्ना और चीनी क्षेत्र के लिये यह गन्ना तीक्ष्णता और वसूली दर में उल्लेखनीय बढ़ोतरी से स्पष्ट है कि जो किसानों के बीच सकारात्मक भावना का संकेत देता है। दूसरा एल्को बेव सेक्टर के कारोबार के लिये और चीनी मिलर्स के समान रूप से डिस्टिलरी की संख्या में

बढ़ोतरी एक स्वागतयोग्य कदम है। अन्त में राज्य के राजस्व में आतिथ्य और पर्यटन के योगदान को बढ़ाने के लिये विदेशी पर्यटकों को आकर्षित करने के लिये बहिंगा भोजन लाइसेन्स बढ़ाने पर ध्यान केन्द्रित किया गया है। आज पेश की गयी इस रिपोर्ट के अनुसार राज्यवार खंचे ने ईओडीबी रैंकिंग में समग्र सुधार देखा गया है, लेकिन राज्य स्तर पर जीडीपी में सुधार करने में मदद नहीं की है। दूसरों के बीच कार्यान्वयन और इसके प्रभाव के बीच एक अन्तराल और तथ्य यह है कि समग्र सुधार जरूरी नहीं है कि क्षेत्रों में व्यापार करने में आसानी ईओडीबी और राज्य के सकल घरेलू उत्पाद में बढ़ोतरी के बीच इस डिस्कनेक्ट के कारण है।

Date	Publication	Page no	Edition/Language
21 st December 2019	Gramya Varta	04	Lucknow/Hindi



Headline: EODB may improve GDP of Uttar Pradesh

ईओडीबी यूपी के जीडीपी को कर सकती है बेहतर

ग्राम्यवार्ता संवाददाता

लखनऊ। देश में चीनी, अल्कोहल बेव और पर्यटन के क्षेत्र में बीते वर्ष लगभग अस्सी मिलियन लोगों को रोजगार मिला है। आज यहां पहले इण्डिया फाउण्डेशन ने इन क्षेत्रों में किये गये अध्ययन रिपोर्ट बिजनेस को आसान बनाने के लिये एक एकीकृत मूल्य शृंखला दृष्टिकोण को जारी करते हुये दी।

उत्तर प्रदेश सरकार के प्रधान सचिव संजय भूसरेड्डी की मौजूदगी में इस फाउण्डेशन की निरूपमा सौंदराजन ने पेश की गयी अध्ययन रिपोर्ट पर टिप्पणी करते हुये बताया कि एक एकीकृत सैक्टरल वॉल्यूम चैन एप्रोच टू ईज डूइंग बिजनेस यूपी के जीडीपी को बेहतर बनाने में मदद कर सकता है। सौंदराजन ने कहा कि देश की अर्थव्यवस्था धीमी हो गयी है और विकास को प्रोत्साहित करने के लिये लक्षित नीति उपायों की आवश्यकता है। पांच ट्रिलियन

अर्थव्यवस्था के लक्ष्य तक पहुंचने और ईज आफ डूइंग बिजनेस (ईओडीबी) में शीर्ष पच्चीस के अन्दर रखने के लिये प्रतिस्पर्धी संघवाद महत्वपूर्ण है। डिजिटलीकरण एक प्रमुख तत्व और पारदर्शिता है और व्यापार करने में आसानी बहुत जरूरी है।

इस मौके पर पत्रकारों के सवालों का जवाब देते हुये संजय भूसरेड्डी प्रधान सचिव उत्तर प्रदेश सरकार ने बताया कि राज्य ने इन क्षेत्रों में बहुत सुधार किये है और कई मायनों में यह सामने दिखायी भी दे रहा है। उन्होंने बताया कि सबसे पहले गन्ना और चीनी क्षेत्र के लिये यह गन्ना तीक्ष्णता और वसूली दर में उल्लेखनीय बढ़ोतरी से स्पष्ट है कि जो किसानों के बीच सकारात्मक भावना का संकेत देता है। दूसरा एल्को बेव सेक्टर के कारोबार के लिये और चीनी मिलर्स के समान रूप से डिस्टिलरी की संख्या में बढ़ोतरी एक स्वागतयोग्य कदम है।

Date	Publication	Page no	Edition/Language
21 st December 2019	Ek Sandesh	03	Lucknow/Hindi

एक संदेश

Headline: EODB may improve GDP of Uttar Pradesh

ईओडीबी यूपी के जीडीपी को कर सकती है बेहतर

चीनी, अल्कोहल बेव और पर्यटन के क्षेत्र में अस्सी मिलियन को मिला रोजगार

लखनऊ । देश में चीनी, अल्कोहल बेव और पर्यटन के क्षेत्र में बीते वर्ष लगभग अस्सी मिलियन लोगों को रोजगार मिला है। आज यहां पहले इण्डिया फ़ाउण्डेशन ने इन क्षेत्रों में किये गये अध्ययन रिपोर्ट बिजनेस को आसान बनाने के लिये एक एकीकृत मूल्य शृंखला दृष्टिकोण को जारी करते हुये दी। उत्तर प्रदेश सरकार के प्रधान सचिव संजय भूसरेडुड्डी की मौजूदगी में इस फ़ाउण्डेशन की सुश्री निरूपमा सौंदराजन ने पेश की गयी अध्ययन रिपोर्ट पर टिप्पणी करते हुये बताया कि एक एकीकृत सेक्टरल वैल्यू चेन एप्रोच टू ईज ऑफ़ ड्रइंग बिजनेस यूपी के जीडीपी को बेहतर बनाने में मदद कर सकता है।

सौंदराजन ने कहा कि देश की अर्थव्यवस्था घीमी हो गयी है और विकास को प्रोत्साहित करने के लिये लक्षित नीति उपायों की आवश्यकता है। पांच ट्रिलियन अर्थव्यवस्था के लक्ष्य तक पहुंचने और ईज ऑफ़ ड्रइंग बिजनेस (ईओडीबी) में शीर्ष पच्चीस के अन्दर रखने के लिये प्रतिस्पर्धी संघवाद महत्वपूर्ण है। डिजिटलीकरण एक प्रमुख तत्व और पारदर्शिता है और व्यापार करने में आसानी बहुत जरूरी है।

इस मौके पर पत्रकारों के सवालों का जवाब देते हुये संजय भूसरेडुड्डी प्रधान सचिव उत्तर प्रदेश सरकार ने बताया कि राज्य ने इन क्षेत्रों में बहुत सुधार किये हैं और कई मायनों में यह सामने दिखायी भी दे रहा है। उन्होंने बताया कि सबसे पहले गन्ना और चीनी क्षेत्र के लिये यह गन्ना तीक्ष्णता और वसूली दर में उल्लेखनीय बढ़ोतरी से स्पष्ट है कि जो किसानों के बीच

सकारात्मक भावना का संकेत देता है। दूसरा एल्को बेव सेक्टर के कारोबार के लिये और चीनी मिलर्स के समान रूप से डिस्टिलरी की संख्या में बढ़ोतरी एक स्वागतयोग्य कदम है। अन्त में राज्य के राजस्व में आतिथ्य और पर्यटन के योगदान को बढ़ाने के लिये विदेशी पर्यटकों को आकर्षित करने के लिये बढ़िया भोजन लाइसेन्स बढ़ाने पर ध्यान केन्द्रित किया गया है। आज पेश की गयी इस रिपोर्ट के अनुसार राज्यवार टांचे ने ईओडीबी रैंकिंग में समग्र सुधार देखा गया है, लेकिन राज्य स्तर पर जीडीपी में सुधार करने में मदद नहीं की है। दूसरों के बीच कार्यान्वयन और इसके प्रभाव के बीच एक अन्तराल और तथ्य यह है कि समग्र सुधार जरूरी नहीं है कि क्षेत्रों में व्यापार करने में आसानी ईओडीबी और राज्य के सकल घरेलू उत्पाद में बढ़ोतरी के बीच इस डिस्कनेक्ट के कारण है।

Date	Publication	Page no	Edition/Language
21 st December 2019	Everyday News	08	Lucknow/Hindi

एवरीडे न्यूज़

Headline: EODB may improve GDP of Uttar Pradesh

ईओडीबी यूपी के जीडीपी को कर सकती है बेहतर

लखनऊ। देश में चीनी, अल्कोहल बेव और पर्यटन के क्षेत्र में बीते वर्ष लगभग अस्सी मिलियन लोगों को रोजगार मिला है। आज यहां पहले इण्डिया फाउण्डेशन ने इन क्षेत्रों में किये गये अध्ययन रिपोर्ट बिजनेस को आसान बनाने के लिये एक एकीकृत मूल्य शृंखला दृष्टिकोण को जारी करते हुये दी। उत्तर प्रदेश सरकार के प्रधान सचिव संजय भूसरेड्डी की मौजूदगी में इस फाउण्डेशन की सुश्री निरूपमा सौंदराजन ने पेश की गयी अध्ययन रिपोर्ट पर टिप्पणी करते हुये बताया कि एक एकीकृत सैक्टरल वॉल्यू चैन एप्रोच टू ईज डूइंग बिजनेस यूपी के जीडीपी को बेहतर बनाने में मदद कर सकता है। सौंदराजन ने कहा कि देश की अर्थव्यवस्था धीमी हो गयी है और विकास को प्रोत्साहित करने के लिये लक्षित नीति उपायों की आवश्यकता है। पांच ट्रिलियन अर्थव्यवस्था के लक्ष्य तक पहुंचने और ईज आफ डूइंग बिजनेस (ईओडीबी) में शीर्ष पच्चीस के अन्दर रखने के लिये प्रतिस्पर्धी संघवाद महत्वपूर्ण है।

Date	Publication	Page no	Edition/Language
24 th December 2019	Bharat Waheed Times	04	Lucknow/Hindi

Headline: EODB may improve GDP of Uttar Pradesh

ईओडीबी यूपी के जीडीपी को कर सकती है बेहतर

-चीनी, अल्कोहल बेव और पर्यटन के क्षेत्र में अस्सी मिलियन को मिला रोजगार

लखनऊ। देश में चीनी, अल्कोहल बेव और पर्यटन के क्षेत्र में बीते वर्ष लगभग अस्सी मिलियन लोगों को रोजगार मिला है। आज यहां पहले इण्डिया फाउण्डेशन ने इन क्षेत्रों में किये गये अध्ययन रिपोर्ट बिजनेस को आसान बनाने के लिये एक एकीकृत मूल्य शृंखला दृष्टिकोण को जारी करते हुये दी। उत्तर प्रदेश सरकार के प्रधान सचिव संजय भूसरेड्डुडी की मौजूदगी में इस फाउण्डेशन की सुश्री निरूपमा सौंदराजन ने पेश की गयी अध्ययन रिपोर्ट पर टिप्पणी करते हुये बताया कि एक एकीकृत सैक्टरल वेल्यू चेन एप्रोच टू ईज डूइंग बिजनेस यूपी के जीडीपी को बेहतर बनाने में मदद कर सकता है। सौंदराजन ने कहा कि देश की अर्थव्यवस्था धीमी हो गयी है और विकास को प्रोत्साहित करने के लिये लक्षित नीति उपायों की आवश्यकता है। पांच ट्रिलियन अर्थव्यवसा के लक्ष्य तक पहुंचने और ईज आफ डूइंग बिजनेस (ईओडीबी) में शीर्ष पच्चीस के अन्दर रखने के लिये प्रतिस्पर्धी संघवाद महत्वपूर्ण है। डिजिटलीकरण एक प्रमुख तत्व और पारदर्शिता है और व्यापार करने में आसानी बहुत जरूरी है। इस मौके पर पत्रकारों के सवाल



का जवाब देते हुये संजय भूसरेड्डुडी प्रधान सचिव उत्तर प्रदेश सरकार ने बताया कि राज्य ने इन क्षेत्रों में बहुत सुधार किये है और कई मायनों में यह सामने दिखायी भी दे रहा है। उन्होंने बताया कि सबसे पहले गन्ना और चीनी क्षेत्र के लिये यह गन्ना तीक्ष्णता और वसूली दर में उल्लेखनीय बढ़ोतरी से स्पष्ट है कि जो किसानों के बीच सकारात्मक भावना का संकेत देता है। दूसरा एल्को बेव सेक्टर के कारोबार के लिये और चीनी मिलर्स के समान रूप से डिस्टिलरी की संख्या में बढ़ोतरी एक स्वागतयोग्य कदम है। अन्त में राज्य के राजस्व में आतिथ्य

और पर्यटन के योगदान को बढ़ाने के लिये विदेशी पर्यटकों को आकर्षित करने के लिये बढ़िया भोजन लाइसेंस बढ़ाने पर ध्यान केन्द्रित किया गया है। आज पेश की गयी इस रिपोर्ट के अनुसार राज्यवार ढांचे ने ईओडीबी रैंकिंग में समग्र सुधार देखा गया है, लेकिन राज्य स्तर पर जीडीपी में सुधार करने में मदद नहीं की है। दूसरों के बीच कार्यान्वयन और इसके प्रभाव के बीच एक अन्तराल और तथ्य यह है कि समग्र सुधार जरूरी नहीं है कि क्षेत्रों में व्यापार करने में आसानी ईओडीबी और राज्य के सकल घरेलू उत्पाद में बढ़ोतरी के बीच इस डिस्कनेक्ट के कारण है।

Date	Publication	Page no	Edition/Language
24 th December 2019	Quami Tanzeem	02	Lucknow/Urdu



Headline: EODB may improve GDP of Uttar Pradesh



Date	Publication	Page no	Edition/Language
19 th December 2019	My Pune Express	03	Pune/English

MY PUNE EXPRESS

Headline: 10,900 licences a year needed for an alcohol manufacturing unit, says Pahle India Foundation report on ease of doing business

10,900 licences a year needed for an alcohol manufacturing unit, says Pahle India Foundation report on ease of doing business

Pune : Pointing out at the extent of over-regulation and over-licencing in the country's alco-bev sector, a Pahle India Foundation Report on ease of doing business has said that an alcoholic beverages-manufacturing unit in a state is required to obtain over 10,900 licences in a year from different agencies.

Alcohol beverages sector was part of the three sectors besides sugar and tourism chosen for the study titled, "An Integrated Value Chain Approach to Ease of Doing Business: A Case Study of Sugar, Alco-Bev, and Tourism". The objective of the study was to establish that an integrated value chain approach to ease of doing business (EoDB) will lead to more quantifiable gains and better results for the states.

The Pahle India Foundation report was launched by Mr. Amitabh Kant, CEO, NITI Aayog, in New Delhi recently.

During the launch, Mr. Kant said: "The alco-bev sector is important because the tourism sector and other sectors are impacted by it... This is a sector which can create a vast number of jobs and can be a driver of travel and tourism in many ways. But the sector is constrained by a huge number of regulations, procedures and state governments putting large impediments leading to lack of transparency."

The report highlights some of these challenges that businesses in the alco-bev industry face due to overregulation and overlap in formulation and enforcement of rules and standards by the three different enforcement bodies— State Excise, FSSAI, Legal Metrology and BIS. "Factors like different tax regimes, price determination models, and levels of openness towards easing the business environment, have resulted in making India 36 different markets for the

alco-bev industry", the report states.

Price determination by state governments is another major roadblock for the sector. In all the states, the prices are determined by government intervention which varies across states.

The report makes several critical recommendations for improving ease of doing business in this industry. Some of the important recommendations pertain to revamping the Excise Act, Licensing, Brand Registration, Label Registration, Excise Adhesive Labels (EALs), and Pricing. It suggests the need to review the Excise Acts to remove redundancies and update the acts according to the business requirements. The alco-bev industry in India has been growing at more than 12 per cent CAGR for the decade starting 2001, making India one of the fastest growing markets in the world.

Date	Publication	Page no	Edition/Language
19 th December 2019	Aatmajyoti	02	Pune/Marathi

Headline: Sugarcane pricing needs to see a huge change for farmers and manufacturers to see real benefit

शेतकरी आणि साखर उत्पादकांच्या उत्पन्नात वाढ करण्यासाठी ऊसाचे दर ठरवण्याचे निकष बदलण्याची गरज

पुणे : राज्यस्तरावरील फेअर रेम्युनेरेटिव्ह प्राईस (एफआरपी) च्या नुसार ऊसाचे दर निश्चित करण्याची गरज असून राज्याने तयार केलेल्या स्टेट डव्हाईज्ड प्राईस (एसएपी) नुसार दर ठरवू नयेत अशी शिफारस ही पहिले इंडिया फाऊन्डेशन या पॉलिसी थिंक टँक तर्फे महाराष्ट्रातील साखर क्षेत्राच्या सुधारणेसाठी जारी केलेल्या रिपोर्ट मध्ये नमूद करण्यात आली आहे.

अॅन इंटीग्रेटेड व्हॅल्यू चेन अॅप्रोच टू इझ ऑफ डुईंग बिझनेस : अ केस स्टडी ऑफ शुगर, अल्कोबेव्ह अॅन्ड टुरिझम या रिपोर्ट मध्ये महाराष्ट्रातील साखर, अल्कोबेव्हरेजेस आणि पर्यटन क्षेत्रातील समस्यांचा आढावा घेऊन त्यावर उपाय सुचवण्यात आले आहेत. महाराष्ट्र सरकार करता विशेष शिफारसींचा अहवाल २७ नोव्हेंबर २०१९ रोजी आयोजित करण्यात आलेल्या एका गोलमेज सभेत सरकारकडे सुपूर्द करण्यात आला.

महाराष्ट्र हे देशातील दुसऱ्या क्रमांकाचे ऊस उत्पादक राज्य आहे, राज्यात २०

लाखांहून अधिक शेतकरी ऊसाचे उत्पादन घेतात. साखरेची किंमत आणि ऊस उत्पादक शेतकऱ्यांना देण्यात येणारे पैसे तेही केंद्र शासनाने घोषित केलेल्या फेअर अॅन्ड रेम्युनेरेटिव्ह प्राईस (एफआरपी) ने देण्यात येत नाहीत. सध्या शेतकरी आणि कारखानदार यांच्यातील वादाचा मुद्दा राहिला आहे. सध्या महाराष्ट्रात या दोन समस्यांसाठीच मोठ्या प्रमाणावर शेतकरी आंदोलन करतांना दिसतात.

शुगरकेन कंट्रोल ऑर्डर १९६६ च्या आदेशानुसार सरकारने घोषित केलेल्या एफआरपी नुसार शेतकऱ्यांना १४ दिवसात ऊसाचे पैसे द्यावे लागतात. पीआयएफ रिपोर्ट ने असे सुचवले आहे की त्या ऐवजी शेतकऱ्यांना संपूर्ण पैशाची थकबाकी ही एफआरपी नुसार ६० दिवसांत द्यावी. त्यांनी हे ही सुचवले आहे की कारखानदारांना सुध्दा त्यांच्या आर्थिक क्षमते नुसार एफआरपी पेक्षा अधिक रक्कम शेतकऱ्यांना देण्याची मुभा द्यावी.

साखर क्षेत्रातील सध्याच्या समस्या अधोरेखित करतांना वेस्ट इंडिया शुगर मिल्स असोसिएशन चे कार्यकारी संचालक श्री. अजित चौगुले यांनी सांगितले साखर क्षेत्रात एफआरपी (फेअर अॅन्ड रेम्युनेरेटिव्ह प्राईस) सह अनेक आव्हाने असून यांत अशी सूचना करण्यात आली आहे की शेतकऱ्यांना १४ दिवसात पैसे द्यावे आहेत, तर साखरेचे उत्पादन झाल्यापासून विक्री होण्याच्या या प्रक्रियेला महिना लागतो. आम्ही अशी सूचना करतो की प्राईस स्टेबिलायझेशन फंड (पीएसएफ) ची निर्मिती करून शेतकऱ्यांना ऊसातील एफआरपी आणि खरे उत्पन्न यांतील फरक देण्यात यावा.

पीआयएफ रिपोर्ट ने केलेल्या महत्त्वपूर्ण शिफारशी मध्ये व्यावसायिक वापराची साखर आणि रिटेल वापराची साखर या दोन्ही प्रकारांसाठी वेगळे दर आकारावेत तसेच ऊसाची खरेदी विक्री प्रक्रिया अधिक सोपी करण्यासाठी शेतकऱ्यांची कारखान्यात नोंदणी करावी अशा सूचनांचा समावेश आहे.

Date	Publication	Page no	Edition/Language
19 th December 2019	Parivartanacha Saamna	04	Pune/Marathi



Headline: Sugarcane pricing needs to see a huge change for farmers and manufacturers to see real benefit

शेतकरी आणि साखर उत्पादकांच्या उत्पन्नात वाढ करण्यासाठी ऊसाचे दर ठरवण्याचे निकष बदलण्याची गरज

पुणे : राज्यस्तरावरील फेअर रेम्युनेरेटिव्ह प्राईस (एफआरपी) च्या नुसार ऊसाचे दर निश्चित करण्याची गरज असून राज्याने तयार केलेल्या स्टेट डव्हाईज्ड प्राईस (एसएपी) नुसार दर ठरवू नयेत अशी शिफारस ही पहिले इंडिया फाऊन्डेशन या पॉलिसी थिंक टँक तर्फे महाराष्ट्रातील साखर क्षेत्राच्या सुधारणेसाठी जारी केलेल्या रिपोर्ट मध्ये नमूद करण्यात आली आहे.

ऑन इंटिग्रेटेड व्हॅल्यू चेन अप्रोच टू इझ ऑफ इडिंग बिझनेस : अ केस स्टडी ऑफ शुगर, अल्कोबेव्ह अँड ट्रिडिम या रिपोर्ट मध्ये महाराष्ट्रातील साखर, अल्कोबेव्हरेजेस आणि पर्यटन क्षेत्रातील समस्यांचा आढावा घेऊन त्यावर उपाय सुचवण्यात आले आहेत. महाराष्ट्र सरकार करता विशेष शिफारसींचा अहवाल २७ नोव्हेंबर २०१९ रोजी आयोजित करण्यात आलेल्या एका गोलमेज सभेत सरकारकडे सुपूर्द करण्यात आला. महाराष्ट्र हे देशातील दुसऱ्या क्रमांकाचे ऊस उत्पादक राज्य आहे, राज्यात २० लाखांहून अधिक शेतकरी ऊसाचे उत्पादन घेतात. साखरेची किंमत आणि ऊस उत्पादक शेतकऱ्यांना देण्यात येणारे पैसे तेही केंद्र शासनाने घोषित केलेल्या फेअर अँड

रेम्युनेरेटिव्ह प्राईस (एफआरपी) ने देण्यात बढल नेहमीच शेतकरी आणि कारखानदार यांच्यातील वादाचा मुद्दा राहिला आहे. सध्या महाराष्ट्रात या दोन समस्यांसाठीच मोठ्या प्रमाणवर शेतकरी आंदोलन करतांना दिसतात.

शुगरकेन कंट्रोल ऑर्डर १९६६ च्या आदेशानुसार सरकारने घोषित केलेल्या एफआरपी नुसार शेतकऱ्यांना १४ दिवसात ऊसाचे पैसे द्यावे लागतात. पीआयएफ रिपोर्ट ने असे सुचवले आहे की त्या ऐवजी शेतकऱ्यांना संपूर्ण पैशाची थकवाकी ही एफआरपी नुसार ६० दिवसांत द्यावी. त्यांनी हे ही सुचवले आहे की कारखानदारांना सुध्दा त्यांच्या आर्थिक क्षमते नुसार एफआरपी पेक्षा अधिक रक्कम शेतकऱ्यांना देण्याची मुभा द्यावी. साखर क्षेत्रातील सध्याच्या समस्या अधोरेखित करतांना वेस्ट इंडिया शुगर मिल्स असोसिएशन चे कार्यकारी संचालक श्री. अजित चौगुले यांनी सांगितले साखर क्षेत्रात एफआरपी (फेअर अँड रेम्युनेरेटिव्ह प्राईस) सह अनेक आव्हाने असून यांत अशी सूचना करण्यात आली आहे की शेतकऱ्यांना १४ दिवसात पैसे द्यावे आहेत.

Date	Publication	Page no	Edition/Language
17 th December 2019	Kesari	05	Pune/Marathi



Headline: Unnecessary controls are a reason for the challenges faced by the Sugar industry

‘साखर उद्योगासमोरील आव्हाने अनावश्यक नियंत्रणामुळे’

पुणे : अनावश्यक नियंत्रणामुळेच साखर उद्योगासमोर आव्हाने निर्माण झाली आहेत, असे ‘पहले इंडिया फाउंडेशन’च्या अहवालात म्हटले आहे. साखर क्षेत्रातील आव्हानांचा मुकाबला करण्यासाठी फाउंडेशनने विविध शिफारशी केल्या आहेत.

साखर कारखान्यांना त्यांच्या क्षमतेनुसार एफआरपीपेक्षा अधिक दर देण्याचे स्वातंत्र्य दिले जावे, असे सुचविण्यात आले आहे. अहवालात म्हटले आहे की, ऊस खरेदी आणि विक्रीची प्रक्रिया सोपी करण्याकरता शेतकऱ्यांची नोंदणी साखर कारखान्यांमध्ये करावी. देशात पस्तीस दशलक्षांहून अधिक शेतकरी उसाचे उत्पादन घेतात. राज्यात हीच संख्या सुमारे वीस लाख एवढी आहे. राज्यातील ऊसउत्पादक आणि साखर कारखाने या दोन्हीसाठी किंमत हा महत्वाचा घटक ठरतो. सध्या केंद्र सरकारच्या कमिशन फॉर अॅग्रीकल्चरल कॉस्ट अँड प्राइजेस अर्थात सीएसीपीच्या माध्यमातून एफआरपी ठरविली जाते. त्याहून अधिक दराने पैसे देण्याचे स्वातंत्र्य कारखान्यांना द्यावे. त्याचबरोबर ही रक्कम साठ दिवसांत दिली जावी, अशी सूचना अभ्यास अहवालात करण्यात आली आहे. साखरेच्या उपउत्पादनांवरील नियंत्रण कमी करावे, असेही सुचविण्यात आले आहे. योजना तयार करताना शेतकऱ्यांना केंद्रस्थानी ठेवणे आवश्यक आहे, असे अहवालात नमूद करण्यात आले आहे.

अहवालाची प्रत नुकतीच सरकारकडे सादर करण्यात आली आहे.

Date	Publication	Page no	Edition/Language
17 th December 2019	Pune Metro	01	Pune/Marathi

पुणे मेट्रो

Headline: Sugarcane pricing needs to see a huge change for farmers and manufacturers to see real benefit

साखर उत्पादकांच्या लाभासाठी साखरेच्या उप उत्पादनांच्या विक्री वरील बंधने

पुणे : पॉलिसी थिंक टँक असलेल्या पहले इंडिया फाऊन्डेशन ने नुकत्याच जारी केलेल्या रिपोर्ट नुसार देशातील साखर क्षेत्र हे खूप दबावाखाली असल्याचे मत व्यक्त करण्यात आले आहे. फाऊन्डेशन ने दिलेल्या रिपोर्ट मध्ये असे सूचवण्यात आले आहे की साखर उत्पादन करतांना निर्माण होणार्या उप उत्पादनांना म्हणजेच मळी आणि ईथेनॉल सारख्या उत्पादनांच्या विक्रीचे नियम शिथिल केल्याने कारखान्यांची आर्थिक स्थिती सुधारण्यास मदत मिळू शकेल.न इंटिग्रेटेड व्हॅल्यू चेन प्रोच टू ईझ ऑफ डुईंग बिझनेस: अ केस स्टडी ऑफ शुगर, अल्को-बेव्ह न्ड टुरिझम नामक

जारी करण्यात आलेल्या रिपोर्ट मध्ये महाराष्ट्र सरकारला आपल्या योजनांमध्ये बदल करण्यासाठी काही शिफारशी करण्यात आल्या असून २७ नोव्हेंबर २०१९ रोजी आयोजित करण्यात आलेल्या एका गोलमेज संभेत सरकारच्या उच्च समिती कडे या शिफारशी करण्यात आल्या.

उपयोग कशा प्रकारे केला जातो त्यानुसार मळीच्या वाहतुकीचे नियंत्रण हे केंद्र आणि राज्य सरकार दोघांकडून केले जाते. रिपोर्ट मध्ये नमूद करण्यात आले आहे की मळी आणि ईथेनॉल सारख्या साखरेच्या उप उत्पादनांना नियंत्रण मुक्त केल्यास त्या साखर क्षेत्रावर सकारात्मक परिणाम होऊ शकेल.

महाराष्ट्रात सर्वाधिक प्रमाणात मळीचे उत्पादन केले होते- हे उत्पादन साखर उत्पादन क्षेत्रातील सर्वात आर्थिक दृष्ट्या लाभदायक उत्पादन आहे. २०१७-१८ मध्ये संपूर्ण भारतातील मळीचे उत्पादन हे १२ दशलक्ष टन इतके होते, त्यापैकी महाराष्ट्राचे यांतील योगदान हे ३,६६३,००० टन इतके आहे.क्षेत्राला भेडसावणारी आणखी एक समस्या म्हणजे ऊसाचे दर ही आहे. सध्या ऊसाच्या दरासाठी मोठ्या प्रमाणावर शेतकरी आंदोलने करत आहेत. सध्या केंद्रा तर्फे वसूलीच्या दरानुसार ऊसाची फेअर रेम्युनेरेटिव्ह प्राईस (एफआरपी) निश्चित केली जाते.

Date	Publication	Page no	Edition/Language
17 th December 2019	Pune Satta	02	Pune/Marathi

पुणे सत्ता

Headline: Maharashtra's GDP grew by 23% in 2018-19 but businesses hardly benefitted

महाराष्ट्राच्या अवकारी उत्पन्नात २०१८-१९ मध्ये झाली २३ टक्क्यांची वाढ, पण त्याचा व्यवसायांना कोणताच लाभ नाही

महाराष्ट्राच्या अवकारी उत्पन्नात २०१८-१९ या कालावधीत गेल्या वर्षीच्या तुलनेत २३ टक्के वाढ नोंदवण्यात आली. तरीही वार्षिक तुलनेत सातत्यपूर्ण वाढ झालेली दिसत नाही, असा निष्कर्ष पॉलिसी थिंक टँक असलेल्या पहलें इंडिया फाऊन्डेशन ने आपल्या न इंटिग्रेटेड व्हॅल्यू चेन प्रोच टू इझ ऑफ डुईंग बिझनेस: अ केस स्टडी ऑफ शुगर, अल्को-बेव्ह न्ड टुरिझम या रिपोर्ट मध्ये काढला आहे.

पीआयएफ च्या या रिपोर्ट मध्ये साखर, अल्को-बेव्हरेजेस आणि पर्यटन या व्यवसाय क्षेत्रांशी संबंधित व्यवसाय करण्यास सुयोग्य वातावरण निर्माण

करण्यासाठी उपाय सुचवण्यात आले असून हा रिपोर्ट २७ नोव्हेंबर २०१९ रोजी मुंबईत आयोजित एका गोलमेज परिषदेत महाराष्ट्र सरकारच्या अधिकाऱ्यांकडे सुपूर्द करण्यात आला. या रिपोर्ट मध्ये अल्कोहोल - बेव्हरेजेस सह साखर आणि पर्यटन क्षेत्रातील गोष्टींचा अभ्यास करून सरकारने सध्याच्या नियमांच्या साच्यात कोणत्या प्रकारे बदल करून मुल्यावर्धित दृष्टिकोन ठेवावा जेणेकरून या क्षेत्रात व्यवसाय करणे सोपे होईल व त्याचा सकारात्मक परिणाम कशा प्रकारे अर्थव्यवस्थेवर होईल याचा अभ्यास करण्यात आला आहे.

Date	Publication	Page no	Edition/Language
17 th December 2019	Sanjvarta	03	Pune/Marathi



Headline: Maharashtra's GDP grew by 23% in 2018-19

महाराष्ट्राच्या अबकारी उत्पन्नात २०१८-१९ मध्ये २३ टक्क्यांची वाढ

पुणे (प्रतिनिधी) : महाराष्ट्राच्या अबकारी उत्पन्नात २०१८-१९ या कालावधीत गेल्या वर्षीच्या तुलनेत २३ टक्के वाढ नोंदवण्यात आली. तरीही वार्षिक तुलनेत सातत्यपूर्ण वाढ झालेली दिसत नाही, असा निष्कर्ष पॉलिसी थिंक टँक असलेल्या पहलें इंडिया फाऊन्डेशन ने आपल्या 'न इंटिग्रेटेड व्हॅल्यू चेन प्रोच टू इझ ऑफ डुईंग बिझनेस: अ केस स्टडी ऑफ शुगर, अल्को-बेव्हा न्ड टुरिझम' या रिपोर्ट मध्ये काढला आहे.

पीआयएफ च्या या रिपोर्ट मध्ये साखर, अल्को-बेव्हेरेजेस आणि पर्यटन या व्यवसाय क्षेत्रांशी संबंधित व्यवसाय करण्यास सुयोग्य वातावरण निर्माण करण्यासाठी उपाय सुचवण्यात आले असून हा रिपोर्ट २७ नोव्हेंबर २०१९ रोजी मुंबईत आयोजित एका गोलमेज परिषदेत महाराष्ट्र सरकारच्या अधिकाऱ्यांकडे सुपूर्द करण्यात आला.

या रिपोर्ट मध्ये अल्कोहोल - बेव्हेरेजेस सह साखर आणि पर्यटन क्षेत्रातील गोष्टींचा अभ्यास करून सरकारने सध्याच्या नियमांच्या साच्यात कोणत्या प्रकारे बदल करून मुल्यावर्धित

दृष्टिकोन ठेवावा जेणेकरून या क्षेत्रात व्यवसाय करणे सोपे होईल व त्याचा सकारात्मक परिणाम कशा प्रकारे अर्थव्यवस्थेवर होईल याचा अभ्यास करण्यात आला आहे.

अल्कोहोल बेव्हेरेजेस हे क्षेत्र राज्याच्या अबकारी उत्पन्नात मोठे योगदान देते. महाराष्ट्रातील अबकारी उत्पन्नात वाढ होतांना दिसत असली तरीही राज्यातील वार्षिक तुलनेतील वाढ ही सुयोग्य नाही, जेणेकरून राज्यात व्यवसाय करणे कठीण होत आहे, म्हणजेच व्यवसायाचे नियोजन आणि सातत्य ठेवणे खूपच कठीण होत आहे. असा निष्कर्ष या रिपोर्ट मध्ये काढण्यात आला आहे.

रिपोर्ट मध्ये हे नमूद केले आहे की महाराष्ट्रातील करसंकलन हे वार्षिक तुलनेत २०१३-१४ ते २०१८-१९ दरम्यान सरासरी ७ टक्क्यांनी वाढले. पण अन्य राज्यांची तुलना करता वार्षिक तुलनेत ही वाढ सुयोग्य नाही. यामुळे व्यवसायाचे नियोजन आणि सातत्य ठेवणे खूपच कठीण होऊन बसले आहे. २०१८-१९ मध्ये राज्याच्या राज्य अबकारी कराचे उत्पन्न हे २३ टक्क्यांनी

वाढून रु १५,३४३.१ कोटी झाले जे २०१७-१८ मध्ये रु १२५०० कोटी होते. तरीही २०१६-१७ या कालावधीत हे उत्पन्न १ टक्क्यांनी कमी झाले त्यानंतर २०१७-१८ मध्ये ही वाढ पुन्हा २ टक्क्यांनी वाढली.

सातत्याने आणि अचानक अशा अबकारी करातील वाढ केली जात असल्याने उत्पादक आणि डिस्ट्रीलर्स ना खर्चाचा अंदाज येत नाही आणि त्यामुळे ते त्यांच्या व्यवसायाचे नियोजन नीट करू शकत नाहीत. रिपोर्ट मध्ये ही गोष्ट नमूद करण्यात आली आहे.

अबकारी कर कायद्यात बदल करून त्यांतील जाचक कलमे काढून आणि कायद्याची कलमे व्यवसायाच्या गरजांनुसार करणे अशा शिफारशी पहले इंडिया फाऊन्डेशन रिपोर्ट फॉर इझ ऑफ डुईंग बिझनेस इन दी अल्कोबेव्हा सेक्टर मध्ये करण्यात आल्या आहेत. या रिपोर्ट मध्ये ही सूचनाही करण्यात आली आहे की केवळ अबकारी कायद्यातच बदल करण्याबरोबर मुल्य शृंखला आणि एकमेकांच्या विरोधातील कायद्यातही बदल करण्याची गरज अधोरेखित करण्यात आली आहे.

Date	Publication	Page no	Edition/Language
17 th December 2019	Sanjsamachar	08	Pune/Marathi

Headline: Farmers need to be the first point of concern in all policy making

योजना तयार करतांना शेतकऱ्यांना केंद्रस्थानी ठेवणे आवश्यक

पुणे : महाराष्ट्रात ऊस उत्पादक शेतकरी ऊसाला योग्य दर मिळावा आणि कारखान्यांकडून पैसे मिळण्यास होणार्या दिरंगाई साठी आंदोलने करत आहेत. त्या अनुशंगाने पॉलिसी थिंक टँक असलेल्या पहले इंडिया फाऊन्डेशन ने साखर क्षेत्रातील आव्हानांचा मुकाबला करण्यासाठी काही महत्त्वपूर्ण शिफारशी करत काही बदल सुचवले आहेत.

भारतात सर्वाधिक प्रमाणात ऊसाचे उत्पादन होण्या बरोबरच सर्वाधिक प्रमाणात साखरेचे सेवनही केले जाते. २०१७-१८ मध्ये ४७,७४,००० हेक्टर क्षेत्रावर ऊसाची

लागवड करण्यात आली. उत्तर प्रदेश आणि महाराष्ट्रात सर्वाधिक प्रमाणात ऊसाची लागवड केली जाते आणि तितकेच अधिक प्रमाणात उत्पादन होते. या राज्यातील ऊसाचे उत्पादन हे देशाच्या एकूण ऊस उत्पादनाच्या दोन तृतीयांश इतके आहे. २०१३-१४ मध्ये ३,५२,९४२,००० टन उत्पादन होते व २०१७-१८ मध्ये ते ३५५,०९८,००० टन होते. महाराष्ट्रात २०१७-१८ मध्ये ७२६३७००० टन साखरेचे उत्पादन झाले.

भारतातील साखर उद्योगा समोर अनेक आव्हाने असून ही आव्हाने विशेषकरून अतिरिक्त नियंत्रणा मुळे निर्माण झालेली आहेत. न इंटिग्रेटेड

व्हॅल्यू चेन प्रोच टू इझ ऑफ डुईंग बिझनेस : अ केस स्टडी ऑफ शुगर, अल्को-बेव्ह न्ड टुरिझम नामक रिपोर्ट मध्ये महाराष्ट्रातील तसेच अन्य साखर उत्पादक राज्यांतील साखर उद्योगासाठी काही महत्त्वपूर्ण बदल सुचवले आहेत. साखर क्षेत्र हे अभ्यासासाठी निवडलेल्या क्षेत्रांपैकी एक असून या क्षेत्रा बरोबरच अल्कोहोल आणि पर्यटन या क्षेत्रांचा ही यांत समावेश होता. या रिपोर्ट मध्ये एकात्मिक मुख्य शृंखलेचा वापर करून व्यवसाय सोपा करण्यासाठी व बाजारपेठेचा पूर्ण लाभ घेण्यासाठी उपाययोजना सुचवण्यात आल्या आहेत.

Date	Publication	Page no	Edition/Language
17 th December 2019	Samvidhan Kalam	04	Pune/Marathi

Headline: Sugarcane pricing needs to see a huge change for farmers and manufacturers to see real benefit

पुणे : राज्यस्तरावरील फेअर रेग्युलरेटिव्ह प्राईस (एफआरपी) च्या नुसार ऊसाचे दर निश्चित करण्याची गरज असून राज्याने तयार केलेल्या स्टेट डव्हाईज्ड प्राईस (एसएपी) नुसार दर ठरवू नयेत अशी शिफारस ही पहिले इंडिया फाऊन्डेशन या पॉलिसी थिंक टँक तर्फे महाराष्ट्रातील साखर क्षेत्राच्या सुधारणेसाठी जारी केलेल्या रिपोर्ट मध्ये नमूद करण्यात आली आहे.

अॅन इंटिग्रेटेड व्हॅल्यू चेन अँड्रॉच टू इझ ऑफ डुईंग बिझनेस : अ केस स्टडी ऑफ शुगर, अल्कोवेव्ह अँड टुरिझम या रिपोर्ट मध्ये महाराष्ट्रातील साखर, अल्कोवेव्हरेजेस आणि पर्यटन क्षेत्रातील समस्यांचा आढावा घेऊन त्यावर उपाय सुचवण्यात आले आहेत. महाराष्ट्र

शेतकरी आणि साखर उत्पादकांच्या उत्पन्नात वाढ करण्यासाठी ऊसाचे दर ठरवण्याचे निकष बदलण्याची गरज

सरकार करता विशेष शिफारसींचा अहवाल २७ नोव्हेंबर २०१९ रोजी आयोजित करण्यात आलेल्या एका गोल्मेज सभेत सरकारकडे सुपूर्द करण्यात आला.

महाराष्ट्र हे देशातील दुसऱ्या क्रमांकाचे ऊस उत्पादक राज्य आहे, राज्यात २० लाखहून अधिक शेतकरी ऊसाचे उत्पादन घेतात. साखरेची किंमत आणि ऊस उत्पादक शेतकऱ्यांना देण्यात येणारे पैसे तेही केंद्र शासनाने घोषित केलेल्या फेअर अँड रेग्युलरेटिव्ह प्राईस

(एफआरपी) ने देण्या वढल नेहमीच शेतकरी आणि कारखानदार यांच्यातील वादाचा मुद्दा राहिला आहे. सध्या महाराष्ट्रात या दोन समस्यांसाठीच मोठ्या प्रमाणवर शेतकरी आंदोलन करताना दिसतात.

शुगरकेन कंट्रोल ऑर्डर १९६६ च्या आदेशानुसार सरकारने घोषित केलेल्या एफआरपी नुसार शेतकऱ्यांना १४ दिवसात ऊसाचे पैसे द्यावे लागतात. पीआयएफ रिपोर्ट ने असे सुचवले आहे की त्या ऐवजी शेतकऱ्यांना संपूर्ण पैशाची

थकवाकी ही एफआरपी नुसार ६० दिवसांत द्यावी. त्यांनी हे ही सुचवले आहे की कारखानदारांना सुध्दा त्यांच्या आर्थिक क्षमते नुसार एफआरपी पेक्षा अधिक रक्कम शेतकऱ्यांना देण्याची मुभा द्यावी.

साखर क्षेत्रातील सध्याच्या समस्या अधोखित करताना वेस्ट इंडिया शुगर मिल्स असोसिएशन चे कार्यकारी संचालक श्री. अजित चौगुले यांनी सांगितले साखर क्षेत्रात एफआरपी (फेअर अँड रेग्युलरेटिव्ह प्राईस) सह

अनेक आव्हाने असून यांत अशी सूचना करण्यात आली आहे की शेतकऱ्यांना १४ दिवसात पैसे द्यावेच आहेत, तर साखरेचे उत्पादन झाल्यापासून विक्री होण्याच्या या प्रक्रियेला महिना लागतो.आम्ही अशी सूचना करतो की प्राईस स्टॅबिलायझेशन फंड (पीएसएफ) ची निर्मिती करून शेतकऱ्यांना ऊसातील एफआरपी आणि खरे उत्पन्न यांतील फरक देण्यात यावा. पीआयएफ रिपोर्ट ने केलेल्या महत्त्वपूर्ण शिफारशी मध्ये व्यावसायिक वापराची साखर आणि रिटेल वापराची साखर या दोन्ही प्रकारांसाठी वेगळे दर आकारावेत तसेच ऊसाची खरेदी विक्री प्रक्रिया अधिक सोपी करण्यासाठी शेतकऱ्यांची कारखान्यात नोंदणी करावी अशा सूचनांचा समावेश आहे.

Date	Publication	Page no	Edition/Language
17 th December 2019	Kranti Tej	03	Pune/Marathi

Headline: Sugarcane pricing needs to see a huge change for farmers and manufacturers to see real benefit

शेतकरी आणि साखर उत्पादकांच्या उत्पन्नात वाढ करण्यासाठी ऊसाचे दर ठरवण्याचे निकष बदलण्याची गरज

पुणे : राज्यस्तरावरील फेअर रेम्युनेरेटिव्ह प्राईस (एफआरपी) च्या नुसार ऊसाचे दर निश्चित करण्याची गरज असून राज्याने तयार केलेल्या स्टेट डव्हाईज्ड प्राईस (एसएपी) नुसार दर ठरवू नयेत अशी शिफारस ही पहिले इंडिया फाऊन्डेशन या पॉलिसी थिंक टँक तर्फे महाराष्ट्रातील साखर क्षेत्राच्या सुधारणेसाठी जारी केलेल्या रिपोर्ट मध्ये नमूद करण्यात आली आहे.

अॅन इंटीग्रेटेड व्हॅल्यू चेन अॅप्रोच टू इझ ऑफ डुईंग बिझनेस : अ केस स्टडी ऑफ शुगर, अल्कोबेव्ह अॅन्ड टुरिझम या रिपोर्ट मध्ये महाराष्ट्रातील साखर, अल्कोबेव्हरेजेस आणि पर्यटन क्षेत्रातील समस्यांचा आढावा घेऊन त्यावर उपाय सुचवण्यात आले आहेत. महाराष्ट्र सरकार करता विशेष शिफारसींचा अहवाल २७ नोव्हेंबर २०१९ रोजी आयोजित करण्यात आलेल्या एका गोलमेज सभेत सरकारकडे सुपूर्द करण्यात आला.

महाराष्ट्र हे देशातील दुसऱ्या क्रमांकाचे

ऊस उत्पादक राज्य आहे, राज्यात २० लाखांहून अधिक शेतकरी ऊसाचे उत्पादन घेतात. साखरेची किंमत आणि ऊस उत्पादक शेतकऱ्यांना देण्यात येणारे पैसे तेही केंद्र शासनाने घोषित केलेल्या फेअर अॅन्ड रेम्युनेरेटिव्ह प्राईस (एफआरपी) ने देण्यात येत नाहीत. शेतकरी आणि कारखानदार यांच्यातील वादाचा मुद्दा राहिला आहे. सध्या महाराष्ट्रात या दोन समस्यांसाठीच मोठ्या प्रमाणावर शेतकरी आंदोलन करतांना दिसतात. शुगरकेन कंट्रोल ऑर्डर १९६६ च्या आदेशानुसार सरकारने घोषित केलेल्या एफआरपी नुसार शेतकऱ्यांना १४ दिवसात ऊसाचे पैसे द्यावे लागतात. पीआयएफ रिपोर्ट ने असे सुचवले आहे की त्या ऐवजी शेतकऱ्यांना संपूर्ण पैशाची थकबाकी ही एफआरपी नुसार ६० दिवसांत द्यावी. त्यांनी हे ही सुचवले आहे की कारखानदारांना सुध्दा त्यांच्या आर्थिक क्षमते नुसार एफआरपी पेक्षा अधिक रक्कम शेतकऱ्यांना देण्याची मुभा द्यावी.

साखर क्षेत्रातील सध्याच्या समस्या अधोरेखित करतांना वेस्ट इंडिया शुगर मिल्स असोसिएशन चे कार्यकारी संचालक श्री. अजित चौगुले यांनी सांगितले साखर क्षेत्रात एफआरपी (फेअर अॅन्ड रेम्युनेरेटिव्ह प्राईस) सह अनेक आव्हाने असून यांत अशी सूचना करण्यात आली आहे की शेतकऱ्यांना १४ दिवसात पैसे द्यावे आहेत, तर साखरेचे उत्पादन झाल्यापासून विक्री होण्याच्या या प्रक्रियेला महिना लागतो.आम्ही अशी सूचना करतो की प्राईस स्टेबिलायझेशन फंड (पीएसएफ) ची निर्मिती करून शेतकऱ्यांना ऊसातील एफआरपी आणि खरे उत्पन्न यांतील फरक देण्यात यावा.

पीआयएफ रिपोर्ट ने केलेल्या महत्त्वपूर्ण शिफारशी मध्ये व्यावसायिक वापराची साखर आणि रिटेल वापराची साखर या दोन्ही प्रकारांसाठी वेगळे दर आकारावेत तसेच ऊसाची खरेदी विक्री प्रक्रिया अधिक सोपी करण्यासाठी शेतकऱ्यांची कारखान्यात नोंदणी करावी अशा सूचनांचा समावेश आहे.



Date	Publication	Page no	Edition/Language
15 th December 2019	DNA Times	04	Pune/English

Headline: Amend India's Constitution to bring Tourism under the concurrent list, says Pahle India Foundation Report

Amend India's Constitution to bring Tourism under the concurrent list, says Pahle India Foundation Report

Pune : Policy think-tank Pahle India Foundation has recommended that the government should bring the tourism industry under the 'concurrent list' by amending Schedule VII of the Constitution. Tourism is currently not mentioned in either Central, State, or Concurrent List.

This recommendation was made by Pahle India Foundation in its study report titled, "An Integrated Value Chain Approach to Ease of Doing Business: A Case Study of Sugar, Alco-Bev, and Tourism."

The report recommends that tourism should be included under the concurrent list since both the state tourism boards and central ministry have responsibilities in their respective domains. The major budgetary allocations are made by the Centre while States have a larger role in implementation. "The uncertainties regarding demarcation of responsibilities

between centre and state shall persist, until tourism is placed under either of the three lists per Schedule VII of the

Indian Constitution," the report says.

Among other key recommendations in the report on tourism sector reforms include having a vision document for the food and restaurant sector as it is one of the largest contributors to tourism as a whole. It also recommends establishing a nodal ministry or department for the hospitality sector which is an integral part of tourism. "Due to lack of such a nodal department businesses, have to deal with multiple regulators at the Centre, State, Municipalities, level besides many hyperlocal authorities," the report states.

"There are several processes and procedures, such as the state Excise Acts, which need to be modified keeping in mind the challenges the country's travel and

tourism industry is facing today. The case in point of such archaic laws is the Punjab Excise Act of 1914. The initiative by Pahle India Foundation towards highlighting the challenges of the tourism industry for the State Governments to think over and plan and execute reforms is a fantastic effort and this will benefit the industry," says Vineet Taing MC Member, HRANI & President, Vatika Hotels P. Ltd.

Tourism sector was one of the three sectors besides sugar and alco- beverages included in the study to prove that adopting an integrated value chain approach to ease doing business reforms will have more quantifiable gains and better results for the states. The report examines these three industries as case studies which are integrated to show how inter-linkages have to be taken into account while implementing reforms in industries.

Date	Publication	Page no	Edition/Language
15 th December 2019	Tarankit	05	Pune/Marathi

तारंकित

Headline: Maharashtra's GDP grew by 23% in 2018-19

महाराष्ट्राच्या अबकारी उत्पन्नात २०१८-१९ मध्ये झाली २३ टक्क्यांची वाढ

पुणे : महाराष्ट्राच्या अबकारी उत्पन्नात २०१८-१९ या कालावधीत गेल्या वर्षीच्या तुलनेत २३ टक्के वाढ नोंदवण्यात आली. तरीही वार्षिक तुलनेत सातत्यपूर्ण वाढ झालेली दिसत नाही, असा निष्कर्ष पॉलिसी थिंक टँक असलेल्या पहलें इंडिया फाऊन्डेशन ने आपल्या 'न इंटिग्रेटेड व्हॅल्यू चेन प्रोच टू इझ ऑफ डुईंग बिझनेस: अ केस स्टडी ऑफ शुगर, अल्को-बेव्ह न्ड टुरिझम' या रिपोर्ट मध्ये काढला आहे.

पीआयएफ च्या या रिपोर्ट मध्ये साखर, अल्को-बेव्हरेजेस आणि पर्यटन या व्यवसाय क्षेत्रांशी संबंधित व्यवसाय करण्यास सुयोग्य वातावरण निर्माण करण्यासाठी उपाय सुचवण्यात आले असून हा रिपोर्ट २७ नोव्हेंबर २०१९ रोजी मुंबईत आयोजित एका गोलमेज परिषदेत महाराष्ट्र सरकारच्या

अधिकार्यांकडे सुपूर्द करण्यात आला.

या रिपोर्ट मध्ये अल्कोहोल - बेव्हरेजेस सह साखर आणि पर्यटन क्षेत्रातील गोष्टींचा अभ्यास करून सरकारने सध्याच्या नियमांच्या साच्यात कोणत्या प्रकारे बदल करून मुल्यावर्धित दृष्टिकोन ठेवावा जेणेकरून या क्षेत्रात व्यवसाय करणे सोपे होईल व त्याचा सकारात्मक परिणाम कशा प्रकारे अर्थव्यवस्थेवर होईल याचा अभ्यास करण्यात आला आहे.

अल्कोहोल बेव्हरेजेस हे क्षेत्र राज्याच्या अबकारी उत्पन्नात मोठे योगदान देते. महाराष्ट्रातील अबकारी उत्पन्नात वाढ होतांना दिसत असली तरीही राज्यातील वार्षिक तुलनेतील वाढ ही सुयोग्य नाही, जेणेकरून राज्यात व्यवसाय करणे कठीण होत आहे, म्हणजेच व्यवसायाचे नियोजन आणि

सातत्य ठेवणे खूपच कठीण होत आहे. असा निष्कर्ष या रिपोर्ट मध्ये काढण्यात आला आहे.

रिपोर्ट मध्ये हे नमूद केले आहे की महाराष्ट्रातील करसंकलन हे वार्षिक तुलनेत २०१३-१४ ते २०१८-१९ दरम्यान सरासरी ७ टक्क्यांनी वाढले. पण अन्य राज्यांची तुलना करता वार्षिक तुलनेत ही वाढ सुयोग्य नाही. यामुळे व्यवसायाचे नियोजन आणि सातत्य ठेवणे खूपच कठीण होऊन बसले आहे.

२०१८-१९ मध्ये राज्याच्या राज्य अबकारी कराचे उत्पन्न हे २३ टक्क्यांनी वाढून रु १५,३४३.१ कोटी झाले जे २०१७-१८ मध्ये रु १२५०० कोटी होते. तरीही २०१६-१७ या कालावधीत हे उत्पन्न १ टक्क्यांनी कमी झाले त्यानंतर २०१७-१८ मध्ये ही वाढ पुन्हा २ टक्क्यांनी वाढली.

Date	Publication	Page no	Edition/Language
14 th December 2019	Navin Sandhya	05	Pune/Marathi

Headline: Sugarcane pricing needs to see a huge change for farmers and manufacturers to see real benefit

शेतकरी आणि साखर उत्पादकांच्या उत्पन्नात वाढ करण्यासाठी ऊसाचे दर ठरवण्याचे निकष बदलण्याची गरज

पुणे : राज्यस्तरावरील फेअर रेम्युनेरेटिव्ह प्राईस (एफआरपी) च्या नुसार ऊसाचे दर निश्चित करण्याची गरज असून राज्याने तयार केलेल्या स्टेट डव्हाईज्ड प्राईस (एसएपी) नुसार दर ठरवू नयेत अशी शिफारस ही पहिले इंडिया फाऊन्डेशन या पॉलिसी थिंक टँक तर्फे महाराष्ट्रातील साखर क्षेत्राच्या सुधारणेसाठी जारी केलेल्या रिपोर्ट मध्ये नमूद करण्यात आली आहे.

अॅन इंटीग्रेटेड व्हॅल्यू चेन अॅप्रोच टू इझ ऑफ डुईंग बिझनेस : अ केस स्टडी ऑफ शुगर, अल्कोबेव्ह अॅन्ड टुरिझम या रिपोर्ट मध्ये महाराष्ट्रातील साखर, अल्कोबेव्हरेजेस आणि पर्यटन क्षेत्रातील समस्यांचा आढावा घेऊन त्यावर उपाय सुचवण्यात आले आहेत. महाराष्ट्र सरकार करता विशेष शिफारसींचा अहवाल २७ नोव्हेंबर २०१९ रोजी आयोजित करण्यात आलेल्या एका गोलमेज सभेत सरकारकडे सुपूर्द करण्यात आला.

महाराष्ट्र हे देशातील दुसऱ्या क्रमांकाचे

ऊस उत्पादक राज्य आहे, राज्यात २० लाखांहून अधिक शेतकरी ऊसाचे उत्पादन घेतात. साखरेची किंमत आणि ऊस उत्पादक शेतकऱ्यांना देण्यात येणारे पैसे तेही केंद्र शासनाने घोषित केलेल्या फेअर अॅन्ड रेम्युनेरेटिव्ह प्राईस (एफआरपी) ने देण्या बद्दल नेहमीच शेतकरी आणि कारखानदार यांच्यातील वादाचा मुद्दा राहिला आहे. सध्या महाराष्ट्रात या दोन समस्यांसाठीच मोठ्या प्रमाणवर शेतकरी आंदोलन करतांना दिसतात. शुगरकेन कंट्रोल ऑर्डर १९६६ च्या आदेशानुसार सरकारने घोषित केलेल्या एफआरपी नुसार शेतकऱ्यांना १४ दिवसात ऊसाचे पैसे द्यावे लागतात. पीआयएफ रिपोर्ट ने असे सुचवले आहे की त्या ऐवजी शेतकऱ्यांना संपूर्ण पैशाची थकबाकी ही एफआरपी नुसार ६० दिवसांत द्यावी. त्यांनी हे ही सुचवले आहे की कारखानदारांना सुध्दा त्यांच्या आर्थिक क्षमते नुसार एफआरपी पेक्षा अधिक रक्कम शेतकऱ्यांना देण्याची मुभा द्यावी.

साखर क्षेत्रातील सध्याच्या समस्या अधोरेखित करतांना वेस्ट इंडिया शुगर मिल्स असोसिएशन चे कार्यकारी संचालक श्री. अजित चौगुले यांनी सांगितले साखर क्षेत्रात एफआरपी (फेअर अॅन्ड रेम्युनेरेटिव्ह प्राईस) सह अनेक आव्हाने असून यांत अशी सूचना करण्यात आली आहे की शेतकऱ्यांना १४ दिवसात पैसे द्यायचे आहेत, तर साखरेचे उत्पादन झाल्यापासून विक्री होण्याच्या या प्रक्रियेला महिना लागतो. आम्ही अशी सूचना करतो की प्राईस स्टेबिलायझेशन फंड (पीएसएफ) ची निर्मिती करून शेतकऱ्यांना ऊसातील एफआरपी आणि खरे उत्पन्न यांतील फरक देण्यात यावा.

पीआयएफ रिपोर्ट ने केलेल्या महत्त्वपूर्ण शिफारशी मध्ये व्यावसायिक वापराची साखर आणि रिटेल वापराची साखर या दोन्ही प्रकारांसाठी वेगळे दर आकारावेत तसेच ऊसाची खरेदी विक्री प्रक्रिया अधिक सोपी करण्यासाठी शेतकऱ्यांची कारखान्यात नोंदणी करावी अशा सूचनांचा समावेश आहे.

Date	Publication	Page no	Edition/Language
14 th December 2019	Vishweshwar	02	Pune/Marathi

Headline: Sugarcane pricing needs to see a huge change for farmers and manufacturers to see real benefit

शेतकरी आणि साखर उत्पादकांच्या उत्पन्नात वाढ करण्यासाठी ऊसाचे दर ठरवण्याचे निकष बदलण्याची गरज

पुणे : राज्यस्तरावरील फेअर रेम्युनेरेटिव्ह प्राईस (एफआरपी) च्या नुसार ऊसाचे दर निश्चित करण्याची गरज असून राज्याने तयार केलेल्या स्टेट डव्हाईज्ड प्राईस (एसएपी) नुसार दर ठरवू नयेत अशी शिफारस ही पहिले इंडिया फाऊन्डेशन या पॉलिसी थिंक टँक तर्फे महाराष्ट्रातील साखर क्षेत्राच्या सुधारणेसाठी जारी केलेल्या रिपोर्ट मध्ये नमूद करण्यात आली आहे.

अॅन इंटीग्रेटेड व्हॅल्यू चेन अॅप्रोच टू इझ ऑफ डुईंग बिझनेस : अ केस स्टडी ऑफ शुगर, अल्कोबेव्ह अॅन्ड टुरिझम या रिपोर्ट मध्ये महाराष्ट्रातील साखर, अल्कोबेव्हरेजेस आणि पर्यटन क्षेत्रातील समस्यांचा आढावा घेऊन त्यावर उपाय सुचवण्यात आले आहेत. महाराष्ट्र सरकार करता विशेष शिफारसींचा अहवाल २७ नोव्हेंबर २०१९ रोजी

आयोजित करण्यात आलेल्या एका गोलमेज सभेत सरकारकडे सुपूर्द करण्यात आला.

महाराष्ट्र हे देशातील दुसऱ्या क्रमांकाचे ऊस उत्पादक राज्य आहे, राज्यात २० लाखांहून अधिक शेतकरी ऊसाचे उत्पादन घेतात. साखरेची किंमत आणि ऊस उत्पादक शेतकऱ्यांना देण्यात येणारे पैसे तेही केंद्र शासनाने घोषित केलेल्या फेअर अॅन्ड रेम्युनेरेटिव्ह प्राईस (एफआरपी) ने देण्यात येत नाहीत. साखर क्षेत्रातील वादाचा मुद्दा राहिला आहे. सध्या महाराष्ट्रात या दोन समस्यांसाठीच मोठ्या प्रमाणवर शेतकरी आंदोलन करतांना दिसतात. शुगरकेन कंट्रोल ऑर्डर १९६६ च्या आदेशानुसार सरकारने घोषित केलेल्या एफआरपी नुसार शेतकऱ्यांना १४ दिवसात ऊसाचे पैसे

द्यावे लागतात. पीआयएफ रिपोर्ट ने असे सुचवले आहे की त्या एवजी शेतकऱ्यांना संपूर्ण पैशाची थकबाकी ही एफआरपी नुसार ६० दिवसांत द्यावी. त्यांनी हे ही सुचवले आहे की कारखानदारांना सुध्दा त्यांच्या आर्थिक क्षमते नुसार एफआरपी पेक्षा अधिक रक्कम शेतकऱ्यांना देण्याची मुभा द्यावी.

साखर क्षेत्रातील सध्याच्या समस्या अधोरेखित करतांना वेस्ट इंडिया शुगर मिल्स असोसिएशन चे कार्यकारी संचालक श्री. अजित चौगुले यांनी सांगितले. साखर क्षेत्रात एफआरपी (फेअर अॅन्ड रेम्युनेरेटिव्ह प्राईस) सह अनेक आव्हाने असून यांत अशी सूचना करण्यात आली आहे की शेतकऱ्यांना १४ दिवसात पैसे द्यावे आहेत, तर साखरेचे उत्पादन झाल्यापासून विक्री होण्याच्या या प्रक्रियेला महिना लागतो.

Date	Publication	Page no	Edition/Language
14 th December 2019	Vishwadarpan	03	Pune/Marathi

विश्वदर्पण

Headline: Maharashtra's GDP grew by 23% in 2018-19 but businesses hardly benefitted

महाराष्ट्राच्या अबकारी उत्पन्नात २०१८-१९ मध्ये झाली २३ टक्क्यांची वाढ, पण त्याचा व्यवसायांना कोणताच लाभ नाही

पुणे (प्रतिनिधी) : महाराष्ट्राच्या अबकारी उत्पन्नात २०१८-१९ या कालावधीत गेल्या वर्षीच्या तुलनेत २३ टक्के वाढ नोंदवण्यात आली. तरीही वार्षिक तुलनेत सातत्यपूर्ण वाढ झालेली दिसत नाही, असा निष्कर्ष पॉलिसी थिंक टँक असलेल्या पहलें इंडिया फाऊन्डेशन ने आपल्या 'न इंटिग्रेटेड व्हॅल्यू चेन प्रोच टू इझ ऑफ डुईंग बिझनेस: अ केस स्टडी ऑफ शुगर, अल्को-बेव्ह न्ड टुरिझम' या रिपोर्ट मध्ये काढला आहे. पीआयएफ च्या या रिपोर्ट मध्ये साखर, अल्को-बेव्हरेजेस आणि पर्यटन या व्यवसाय क्षेत्रांशी संबंधित व्यवसाय करण्यास सुयोग्य वातावरण निर्माण करण्यासाठी उपाय सुचवण्यात आले असून हा रिपोर्ट २७ नोव्हेंबर २०१९ रोजी मुंबईत आयोजित एका गोळमेज परिषदेत महाराष्ट्र सरकारच्या अधिकाऱ्यांकडे सुपूर्द करण्यात आला. या रिपोर्ट मध्ये अल्कोहोल - बेव्हरेजेस सह साखर आणि पर्यटन क्षेत्रातील गोष्टींचा

अभ्यास करून सरकारने सध्याच्या नियमांच्या साच्यात कोणत्या प्रकारे बदल करून मुल्यावर्धित दृष्टिकोन ठेवावा जेणेकरून या क्षेत्रात व्यवसाय करणे सोपे होईल व त्याचा सकारात्मक परिणाम कशा प्रकारे अर्थव्यवस्थेवर होईल याचा अभ्यास करण्यात आला आहे. अल्कोहोल बेव्हरेजेस हे क्षेत्र राज्याच्या अबकारी उत्पन्नात मोठे योगदान देते. महाराष्ट्रातील अबकारी उत्पन्नात वाढ होताना दिसत असली तरीही राज्यातील वार्षिक तुलनेतील वाढ ही सुयोग्य नाही, जेणेकरून राज्यात व्यवसाय करणे कठीण होत आहे, म्हणजेच व्यवसायाचे नियोजन आणि सातत्य ठेवणे खूपच कठीण होत आहे. असा निष्कर्ष या रिपोर्ट मध्ये काढण्यात आला आहे. रिपोर्ट मध्ये हे नमूद केले आहे की महाराष्ट्रातील करसंकलन हे वार्षिक तुलनेत २०१३-१४ ते २०१८-१९ दरम्यान सरासरी ७ टक्क्यांनी वाढले. पण अन्य राज्यांची तुलना

करता वार्षिक तुलनेत ही वाढ सुयोग्य नाही. यामुळे व्यवसायाचे नियोजन आणि सातत्य ठेवणे खूपच कठीण होऊन बसले आहे. २०१८-१९ मध्ये राज्याच्या राज्य अबकारी कराचे उत्पन्न हे २३ टक्क्यांनी वाढून रु १५,३४३.१ कोटी झाले जे २०१७-१८ मध्ये रु १२५०० कोटी होते. तरीही २०१६-१७ या कालावधीत हे उत्पन्न १ टक्क्यांनी कमी झाले त्यानंतर २०१७-१८ मध्ये ही वाढ पुन्हा २ टक्क्यांनी वाढली. सातत्याने आणि अचानक अशा अबकारी करातील वाढ केली जात असल्याने उत्पादक आणि डिस्टीलर्स ना खर्चाचा अंदाज येत नाही आणि त्यामुळे ते त्यांच्या व्यवसायाचे नियोजन नीट करू शकत नाहीत. रिपोर्ट मध्ये ही गोष्ट नमूद करण्यात आली आहे. अबकारी कर कायद्यात बदल करून त्यांतील जाचक कलमे काढून आणि कायद्याची कलमे व्यवसायाच्या गरजांनुसार करणे अशा शिफारशी पहले इंडिया

फाऊन्डेशन रिपोर्ट फॉर इझ ऑफ डुईंग बिझनेस इन दी अल्कोबेव्ह सेक्टर मध्ये करण्यात आल्या आहेत. या रिपोर्ट मध्ये ही सूचनाही करण्यात आली आहे की केवळ अबकारी कायद्यातच बदल करण्याबरोबर मुख्य शृंखला आणि एकेमेकांच्या विरोधातील कायद्यातही बदल करण्याची गरज अधोरेखित करण्यात आली आहे. या रिपोर्ट मध्ये सर्व प्रक्रिया आणि मान्यता या ऑनलाईन करण्याची शिफारसही करण्यात आली आहे. यांत असे नमूद करण्यात आले आहे की अल्कोहोलच्या उत्पादनासाठी आणि वाहतूकीसाठी किमान ४४ मान्यता आणि प्रक्रिया पूर्ण (अगदी कमीत कमी) कराव्या लागतात, या रिपोर्ट मध्ये १३ दीर्घकालीन आणि १३ तत्कालीन अशा उपाययोजना सुचवण्यात आल्या असून यामुळे या क्षेत्रातील इझ ऑफ डुईंग बिझनेस (ईओडीबी) मध्ये सुधारणा होऊ शकेल.

Date	Publication	Page no	Edition/Language
10 th December 2019	Daily Pioneer	09	New Delhi/Hindi



FIRST COLUMN

Tourism potential still untapped

For a sustained and all-round economic growth, there is need for an integrated sectoral approach to ensure the ease of doing business



VINEET TAING

Discussions on the performance of the Indian economy have been taking place for months now. The many years and cycles that our economy has been through show that in order to grow at a healthy pace and sustain that growth year after year, no sector can operate in isolation. From being recognised as a predominantly agrarian economy in its early days, we have seen various sectors develop, contribute and help grow its overall size.

The Pahle India Foundation's (PIF) report titled: *An Integrated Value Chain Approach to Ease of Doing Business: A Case Study of Sugar, Alcohol Beverages and Tourism Sector* points towards the synergy between the three sectors. This has remained largely unexploited. States like Kerala and Bihar, which have an immense potential for tourism, have been battling broader policy issues like the ban on alcohol. Kerala quickly realised the effects of prohibition and reversed it two years after it was imposed in 2015. Why such a ban is detrimental to the success of the tourism sector is self-explanatory, especially when one considers foreign tourists visiting India. Consider this; Bihar lost over ₹3,000 crore in excise revenues in a year after alcohol ban in 2016; tourism is down too as the State has seen a decline in the number of domestic and international arrivals. According to data from the State tourism department, the number of domestic tourists in Bihar was approximately 61.52 lakh in 2015, which in 2016 decreased to 42.84 lakh. At present, Gujarat, Nagaland and the Union Territory of Lakshadweep also practise prohibition.

Sadly, reforms on the Ease of Doing Business (EoDB) front have been very generic so far and there are many challenges which need to be overcome for the tourism industry to realise its potential. For instance, among the many licences that are required today to start a hotel, one is for washing clothes. There are close to 70 such licence requirements which are a burden on the industry. The estimate made in the report that the Indian hotel industry has a potential to grow to \$424 billion by 2027 points to a clear need to rationalise policies across sectors in order to harness it.

If tourism is to be made business-friendly, the Government needs to introduce sector-specific reforms. This is necessary as tourism as a sector has strong interlinkages with other sectors and industries such as food services, hospitality, retail, travel, real estate and others. Tourism as a sector comes with direct, indirect and induced benefits and allied economies play a role for the growth of tourism to sustain such benefits. There is a need to bring down the incoherence in the status of tourism and its regulations in the country. In Schedule 7 of Article 246, tourism is not listed under the Concurrent, Union or State list. Each State has its dedicated tourism board which is responsible for overlooking its promotion and development.

From the perspective of EoDB, recognising the need to upgrade tourism infrastructure in India, the Central Government has proposed an outlay of ₹152 billion for the sector. From an EoDB perspective, the States have a bigger role than the Centre.

As the report points out, the tourism sector today faces various challenges not just with respect to the value chain but also in services and infrastructure. Some of these include an ineffective single window clearance and extended time periods for clearances and licences. To make things simpler we need to further enhance the efficacy and implementation of the Government's skill development programme and it is here that stakeholders would have to support the efforts of the Government.

For an industry which is the seventh-largest in the world, with respect to its contribution to the Gross Domestic Product (GDP) of the country, the World Travel and Tourism Council (WTTC) report of 2018, has pegged the tourism sector to grow to ₹29,680 billion by 2027. At present it accounts for ₹16,380 billion, which is 9.4 per cent of India's GDP.

For the industry to achieve its true potential, a conducive reforms programme will have to be implemented on the lines of what the report is suggesting. The PIF report makes several critical recommendations. Ideas like creation of investor and entrepreneur-interactive platforms (competitions, fairs, summits) in small cities are the need of the hour. A quick and transparent licencing process is another important need and enforcing stricter timelines a necessity. Enhancing EoDB is a challenge but policy initiatives in the right direction are a must, specially considering the tightrope walk that the Government is doing for ensuring that the economy remains on track and moves in the right direction. An integrated approach to EoDB is the first step in that direction.

(The writer is MC Member, Hotel and Restaurant Association of Northern India and The Federation of Hotel & Restaurant Associations of India)

Date	Publication	Page no	Edition/Language
05 th December 2019	Vyaapar	05	Mumbai/Hindi



Headline: Pahle India Foundation makes crucial recommendations for policy reforms in 3 key industry sectors of Maharashtra

दूरिज्म में विकास के अच्छे अवसर
पीआईएफ के अनुसार महाराष्ट्र के लिए
पर्यटन, चीनी, अल्कोबेव तीनों महत्वपूर्ण क्षेत्र

मुंबई। महाराष्ट्र के लिए चीनी, अल्को-बेव और दूरिज्म महत्वपूर्ण क्षेत्र हैं और इन क्षेत्रों में विकास की अपार संभावनाएं हैं, पालिसी थिंक टैंक पहले इंडिया फाउंडेशन की रिसर्च प्रमुख निरुपमा सुंदरराजन ने कहा कि इन तीनों क्षेत्रों में विकास की अपार संभावनाएं हैं।

यदि सरकार इन क्षेत्रों की समस्याएं दूर कर इन्हें प्राथमिकता दे तो राज्य में रोजगार बढ़ाने के साथ आर्थिक विकास में तेजी लायी जा सकती है। फाउंडेशन ने इन तीनों क्षेत्रों की समस्याओं और विकास अवसरों पर एक विशेष रिपोर्ट तैयार की है। इस रिपोर्ट में कुछ महत्वपूर्ण सिफारिशें की गई हैं। महाराष्ट्र सरकार की एक्साइज विभाग की प्रधान सचिव वलसा नायर सिंह ने कहा कि इस रिपोर्ट की अधिकांश सिफारिशों को हमने देख लिया है तथा सरकार द्वारा गठित की गई कृति समिति द्वारा सकारात्मक बदलाव किए जाएंगे। सरकार सुझावों पर जल्द विचार करेगी। निरुपमा ने बताया कि इन तीनों क्षेत्रों का एक-दूसरे के साथ सीधा संबंध है क्योंकि चीनी क्षेत्र अल्को बेव क्षेत्र के लिए कच्चा माल बनाने का काम करता है, उसका असर पर्यटन क्षेत्र पर भी होता है। इन तीनों क्षेत्रों के विकास के लिए ऐसी नीति बनायी जाए जिससे इन क्षेत्रों को प्रोत्साहन मिलने के साथ राज्य में रोजगार के नए अवसर पैदा हो सकें।

Date	Publication	Page no	Edition/Language
05 th December 2019	Janadesh	05	Thane/Marathi

जनादेश

Headline: Pahle India Foundation makes crucial recommendations for policy reforms in 3 key industry sectors of Maharashtra

पहले इंडिया फाऊन्डेशन तर्फे महाराष्ट्रातील ३ महत्त्वपूर्ण क्षेत्रांच्या योजनां संधर्भात महत्त्वपूर्ण शिफारसी



महाराष्ट्र राज्य हे जीडीपीच्या दृष्टीने आकाराने सर्वात मोठे राज्य असून अर्थव्यवस्थेवर कोणताही सकारात्मक बदल घडवण्यासाठी क्षेत्रानुसार मुल्य शृंखलेचा दृष्टिकोन वापरण्याची गरज आहे. पॉलिसी थिंक टँक पहले इंडिया फाऊन्डेशन (पीआयएफ) द्वारे तयार करण्यात आलेल्यान इंटिग्रेटेड व्हॅल्यू चेन प्रोच दू इझ ऑफ डुईंग बिझनेस: अ केस स्टडी ऑफ शुगर, अल्को-बेव्ह न्ड टुरिझमचा रिपोर्ट मध्ये काही महत्त्वपूर्ण शिफारसी करण्यात आल्या आहेत.

या रिपोर्ट मध्ये महाराष्ट्रातील तीन महत्त्वपूर्ण क्षेत्रे म्हणजेच साखर, अल्कोबेव्ह आणि पर्यटन या क्षेत्रातील विशिष्ट समस्या आणि त्यासाठी आवश्यक शिफारसी करण्यात आल्या आहेत.

पीआयएफ द्वारे तयार करण्यात आलेल्या रिपोर्ट ला राज्य सरकारच्या प्रतिनिधीकडे आणि योजनाकर्त्यांकडे २७ नोव्हेंबर २०१९ रोजी झालेल्या एका गोलेमैज सभेत सुपूर्द करण्यात

आले. जीडीपीच्या आकाराच्या दृष्टीने पाहिल्यास महाराष्ट्र हे सर्वात मोठे राज्य असून ही २०१७-१८ मध्ये हे राज्य ८ वे होते, त्यावरून ही आकडेवारी घसरून २०१७-१८ मध्ये हे राज्य १३ वर आले आहे. या अहवाला द्वारे केलेल्या शिफारीशी अम्लात आणल्यास महाराष्ट्राची इस ऑफ डुईंग बिझनेस या शृंखलेत उत्तम सुधर होण्याची शक्यता आहे. पीआयएफ रिपोर्ट मध्ये साखर, अल्को-बेव्हरेजेस आणि पर्यटन क्षेत्रासाठी काही योजनात्मक शिफारसी करण्यात आल्या असून हाह एकात्मिक केस स्टडी म्हणजे महाराष्ट्र आणि अन्य राज्यांतील महत्त्वपूर्ण महसूल आणि रोजगार निर्मितीसाठी महत्त्वपूर्ण आहे. या तीन क्षेत्राचा एकमेकांशी सरळ संबंध आहे- कारण साखर क्षेत्र अल्कोबेव्ह साठी कच्चा माल तर पर्यटन हे क्षेत्र सेवा प्रदाता क्षेत्र आहे.

ही सर्व क्षेत्रे एकमेकांशी संलग्न असल्यामुळे एका क्षेत्रातील समस्येचा दुसऱ्या दोन क्षेत्रांवर परिणाम होतो व पूर्ण मुल्य शृंखलेत व्यत्यय निर्माण होतो.

Date	Publication	Page no	Edition/Language
05 th December 2019	Goadoot	07	Goa/Marathi



Headline: Pahle India Foundation makes crucial recommendations for policy reforms in 3 key industry sectors of Maharashtra

‘पहले इंडिया फाऊंडेशन’ तर्फे महत्त्वपूर्ण शिफारशी
► साखर, अल्कोबेव्ह आणि पर्यटन या मुख्य क्षेत्रांवर झोत

मुंबई, दि. ४
 महाराष्ट्र राज्य हे जीडीपीच्या दृष्टीने आकाराने सर्वात मोठे राज्य असून अर्थव्यवस्थेवर कोणताही सकारात्मक बदल घडवण्यासाठी क्षेत्रानुसार मूल्य शुद्धीकरण दृष्टिकोन वापरण्याची गरज आहे. पॉलिसी थिंक टँक पहले इंडिया फाऊंडेशन (पीआयएफ) द्वारा तयार करण्यात आलेल्या ‘न इंटिग्रेटेड व्हॅल्यू चेन प्रोच टू इझ ऑफ ड्रुइंग बिजनेस. अ केस स्टडी ऑफ शुगर, अल्को-बेव्ह टुरिझम’ या रिपोर्टमध्ये काही महत्त्वपूर्ण शिफारशी करण्यात आल्या आहेत. या रिपोर्टमध्ये महाराष्ट्रातील तीन महत्त्वपूर्ण क्षेत्रे म्हणजेच साखर, अल्कोबेव्ह आणि पर्यटन या क्षेत्रातील विशिष्ट समस्या आणि त्यासाठी आवश्यक शिफारशी करण्यात आल्या आहेत.

पीआयएफ द्वारा तयार करण्यात आलेल्या रिपोर्टला राज्य सरकारच्या प्रतिनिधींकडे आणि योजनाकट्यांकडे २७ नोव्हेंबर रोजी झालेल्या एका गोळीमेज संभेत सुपूर्द करण्यात आले जीडीपीच्या आकाराच्या दृष्टीने पाहिल्यास महाराष्ट्र

काही योजनात्मक शिफारशी करण्यात आल्या असून हा एकामेकांशी वेगळे स्टडी म्हणजे महाराष्ट्र आणि अन्य राज्यांतील महत्त्वपूर्ण महसूल आणि रोजगार निर्मितीसाठी महत्त्वपूर्ण आहे. या तीन क्षेत्रांचा एकमेकांशी सरळ संबंध आहे- कारण साखर क्षेत्र अल्कोबेव्ह साठी कच्चा माल तर पर्यटन हे क्षेत्र सेवा प्रदाता क्षेत्र आहे.

ही सर्व क्षेत्रे एकमेकांशी संलग्न असल्यामुळे एका क्षेत्रातील समस्यांचा दुसऱ्याच दोन क्षेत्रांवर परिणाम होतो व पूर्ण मूल्य शृंखलेत व्यत्यय निर्माण होतो. अशाच प्रकारे अनेक क्षेत्रांमध्ये एकमेकांच्या परस्पर संबंध आहेत. म्हणूनच आम्ही राज्य सरकारला अशी विनंती करतो की अशा एकमेकांचा संबंध असलेल्या क्षेत्रांच्या मूल्यशृंखलेचा सरकारने अभ्यास करून योजना तयार कराव्यात ज्यामुळे राज्याच्या जीडीपी वर चांगला परिणाम होऊ शकेल, असे या रिपोर्टच्या सहलेखिकांपैकी एक आणि पहले इंडिया फाऊंडेशन च्या सीनियर फेलो आणि रिसर्च च्या प्रमुख निरूपका सौमंदराजन यांनी सांगितले.

हे सर्वात मोठे राज्य असून ही २०१४-१५ मध्ये हे राज्य ८ वे होते, त्यावरून ही आकडेवारी घेऊन २०१७-१८ मध्ये हे राज्य १३ वर आले आहे. या अहवाला द्वारे केलेल्या शिफारशी अन्वात आणल्यास महाराष्ट्राची इस ऑफ ड्रुइंग बिजनेस या साखळीत उत्तम सुधारणा होण्याची शक्यता आहे.

पीआयएफ रिपोर्ट मध्ये साखर, अल्को-बेव्हरेजेस आणि पर्यटन क्षेत्रासाठी

Date	Publication	Page no	Edition/Language
04 th December 2019	Vruttamanas	02	Mumbai/Marathi

वृत्तमानस

Headline: Pahle India Foundation makes crucial recommendations for policy reforms in 3 key industry sectors of Maharashtra

‘पीआयएफ’च्या निदर्शनानुसार महाराष्ट्र राज्य महसूल आणि रोजगार निर्मितीसाठी महत्त्वपूर्ण असल्याचा दावा

■ **मुंबई**

महाराष्ट्र राज्य हे जीडीपीच्या दृष्टीने आकाराने सर्वात मोठे राज्य असून अर्थव्यवस्थेवर कोणताही सकारात्मक बदल घडवण्यासाठी क्षेत्रानुसार मुल्य श्रृंखलेचा दृष्टिकोन वापरण्याची गरज आहे. पॉलिसी थिंक टँक पहले इंडिया फाऊन्डेशन (पीआयएफ) द्वारा तयार करण्यात आलेल्या ‘ऑन इंटिग्रेटेड व्हॅल्यू चेन अप्रोच टू इझ ऑफ डुइंग बिझनेस: अकेस स्टडी ऑफ शुगर, अल्को-बेव्ह अँड टुरिझम’ या रिपोर्ट मध्ये काही महत्त्वपूर्ण शिफारसी करण्यात आल्या आहेत. या रिपोर्टमध्ये महाराष्ट्रातील तीन महत्त्वपूर्ण क्षेत्रे म्हणजेच साखर, अल्कोबेव्ह आणि पर्यटन या क्षेत्रातील विशिष्ट समस्या आणि त्यासाठी आवश्यक शिफारसी करण्यात आल्या आहेत.

पीआयएफद्वारा तयार करण्यात आलेल्या रिपोर्टला राज्य सरकारच्या प्रतिनिधींकडे आणि योजनाकर्त्यांकडे २७ नोव्हेंबर २०१९ रोजी झालेल्या एका गोलमेज सभेत सुपूर्द करण्यात आले. जीडीपीच्या आकाराच्या दृष्टीने पाहिल्यास महाराष्ट्र हे सर्वात मोठे राज्य असून ही २०१४-१५ मध्ये हे राज्य ८ वे होते, त्यावरून ही आकडेवारी घसरून २०१७-१८ मध्ये हे राज्य १३ वर आले आहे. या अहवालाद्वारे केलेल्या शिफारीशी अंमलात आणल्यास महाराष्ट्राची इज ऑफ डुइंग बिझनेस या श्रृंखलेत उत्तम सुधार होण्याची शक्यता आहे.

पीआयएफ रिपोर्टमध्ये साखर, अल्को-बेव्हरेजेस आणि पर्यटन क्षेत्रासाठी काही योजनात्मक शिफारसी करण्यात आल्या असून हा एकात्मिक केस स्टडी म्हणजे महाराष्ट्र आणि अन्य राज्यांतील महत्त्वपूर्ण महसूल आणि रोजगार निर्मितीसाठी महत्त्वपूर्ण आहे. या तीन क्षेत्राचा एकमेकांशी सरळ संबंध आहे. कारण साखर क्षेत्र अल्कोबेव्हसाठी कच्चा माल तर पर्यटन हे क्षेत्र सेवा प्रदाता क्षेत्र आहे. एकमेकांचा संबंध असलेल्या क्षेत्रांच्या मुल्यश्रृंखलेचा सरकारने अभ्यास करून योजना तयार कराव्यात ज्यामुळे राज्याच्या जीडीपीवर चांगला परिणाम होऊ शकेल.” असे या रिपोर्टच्या सहलेखिकांपैकी एक आणि पहले इंडिया फाऊन्डेशनच्या सिनियर फेलो आणि रिसर्चच्या प्रमुख निरूपमा सौनदरराजन यांनी सांगितले.

Date	Publication	Page no	Edition/Language
03 rd December 2019	Mumbai Choufer	19	Mumbai/Marathi

मुंबई चौफेर

Headline: Pahle India Foundation makes crucial recommendations for policy reforms in 3 key industry sectors of Maharashtra

महाराष्ट्रातील तीन महत्त्वपूर्ण क्षेत्रांच्या योजनांमध्ये बदल करण्यासाठी पहले इंडिया फाऊंडेशनच्या शिफारसी

मुंबई - महाराष्ट्र राज्य हे जीडीपीच्या दृष्टीने आकाराने सर्वात मोठे राज्य असून, अर्थव्यवस्थेवर कोणताही सकारात्मक बदल घडवण्यासाठी क्षेत्रानुसार मूल्य शृंखलेचा दृष्टिकोन वापरण्याची गरज आहे. पॉलिसी थिंक टँक पहले इंडिया फाऊंडेशन (पीआयएफ) द्वारा तयार करण्यात आलेल्या 'अॅन इंटीग्रेटेड व्हॅल्यू चेन अप्रोच टू इझ ऑफ डुइंग बिझनेस : अ केस स्टडी ऑफ शुगर, अल्को-बेव्ह अँड टुरिझम' या रिपोर्टमध्ये काही महत्त्वपूर्ण शिफारसी करण्यात आल्या आहेत. या रिपोर्टमध्ये महाराष्ट्रातील तीन महत्त्वपूर्ण क्षेत्रे म्हणजेच साखर, अल्कोबेव्ह आणि पर्यटन या क्षेत्रातील विशिष्ट समस्या आणि त्यासाठी आवश्यक शिफारसी करण्यात आल्या आहेत. पीआयएफ द्वारा तयार करण्यात आलेल्या रिपोर्टला राज्य सरकारच्या प्रतिनिधीकडे आणि योजनाकर्त्याकडे २७ नोव्हेंबर २०१९ रोजी झालेल्या एका गोळमेज सभेत सुपूर्द करण्यात आले. या अहवालाद्वारे केलेल्या शिफारीशी अंमलात आणल्यास महाराष्ट्राची इस ऑफ डुइंग बिझनेस या शृंखलेत उत्तम सुधार होण्याची शक्यता आहे.

Date	Publication	Page no	Edition/Language
03 rd December 2019	Matrubhumi	05	All Edition/Marathi

मातृभूमि

Headline: Pahle India Foundation makes crucial recommendations for policy reforms in 3 key industry sectors of Maharashtra

महाराष्ट्रातील ३ महत्त्वपूर्ण क्षेत्रांच्या योजनांसंबंधात महत्त्वपूर्ण शिफारसी

साखर आणि पर्यटन क्षेत्रासाठी उपयुक्त

। मुंबई दि.२ ।

महाराष्ट्र राज्य हे जी डी पी च्या दृष्टीने आकाराने सर्वात मोठे राज्य असून अर्थव्यवस्थेवर कोणताही सकारात्मक बदल घडवण्यासाठी क्षेत्रानुसार मुल्य शृंखलेचा दृष्टिकोन वापरण्याची गरज आहे. पॉलिसी थिंक टँक पहले इंडिया फाऊन्डेशन (पीआयएफ) द्वारा तयार करण्यात आलेल्या 'न इंटिग्रेटेड व्हॅल्यू चेन प्रोच टू इझ ऑफ दुईंग बिझनेस: अ केस स्टडी ऑफ शुगर, अल्को-बेव्ह न्ड टुरिझम' या रिपोर्ट मध्ये काही महत्त्वपूर्ण शिफारसी करण्यात आल्या आहेत. या रिपोर्ट मध्ये महाराष्ट्रातील तीन महत्त्वपूर्ण क्षेत्रे म्हणजेच साखर, अल्कोबेव्ह आणि पर्यटन या क्षेत्रातील विशिष्ट समस्या आणि त्यासाठी



आवश्यक शिफारसी करण्यात आल्या आहेत. पीआयएफ द्वारा तयार करण्यात आलेल्या रिपोर्ट ला राज्य सरकारच्या प्रतिनिधीकडे आणि योजनाकर्त्याकडे २७ नोव्हेंबर २०१९ रोजी झालेल्या एका गोलमेज सभेत सुपूर्द करण्यात आले. जी डी पी च्या आकाराच्या दृष्टीने पाहिल्यास महाराष्ट्र हे सर्वात मोठे राज्य असून ही २०१४-१५ मध्ये हे राज्य ८ वे होते, त्यावरून ही आकडेवारी घसरून २०१७-१८ मध्ये हे राज्य १३ वर आले आहे. या अहवाला

द्वारे केलेल्या शिफारीशी अम्लात आणल्यास महाराष्ट्राची इस ऑफ दुईंग बिझनेस या शृंखलेत उत्तम सुधर होण्याची शक्यता आहे. पीआयएफ रिपोर्ट मध्ये साखर, अल्को-बेव्हरेजेस आणि पर्यटन क्षेत्रासाठी काही योजनात्मक शिफारसी करण्यात आल्या असून हाह एकात्मिक केस स्टडी म्हणजे महाराष्ट्र आणि अन्य राज्यांतील महत्त्वपूर्ण महसूल आणि रोजगार निर्मितीसाठी महत्त्वपूर्ण आहे. या तीन क्षेत्राचा एकमेकांशी सरळ संबंध आहे- कारण साखर क्षेत्र अल्कोबेव्ह साठी कच्चा माल तर पर्यटन हे क्षेत्र सेवा प्रदाता क्षेत्र आहे. ही सर्व क्षेत्रे एकमेकांशी संलग्न असल्यामुळे एका क्षेत्रातील समस्येचा दुसऱ्या दोन क्षेत्रांवर परिणाम होतो व पूर्ण मुल्य शृंखलेत व्यत्यय निर्माण होतो.

Date	Publication	Page no	Edition/Language
03 rd December 2019	Sakal	03	Mumbai/Marathi



Headline: Pahle India Foundation makes crucial recommendations for policy reforms in 3 key industry sectors of Maharashtra

हॉटेल उद्योगांत सुधारणेची गरज पहले इंडिया फाऊंडेशनतर्फे राज्य सरकारला अहवाल

मुंबई, ता. २ : पर्यटन क्षेत्राच्या वाढीसाठी हॉटेल व अल्कोहोल उद्योगातील तसेच साखर-उसशेती विषयातील सरकारी नियमांत बदल करावेत, अशी शिफारस पहले इंडिया फाऊंडेशनतर्फे राज्य सरकारला करण्यात आली आहे. साखर, हॉटेल (पर्यटन) व अल्कोहोल या तीनही क्षेत्रांचा परस्परांशी संबंध असल्याने असे केल्यास राज्याच्या महसुलातही वाढ होईल, असा दावाही संस्थेतर्फे सरकारला देण्यात आलेल्या अहवालात केला आहे.

अहवाल तयार करणाऱ्या तज्ज्ञ

निरुपमा सौंदरराजन यांनी याबाबत माहिती दिली. ऊस-साखर उद्योगातून तयार होणाऱ्या मळीतूनच मद्यनिर्मिती होते व मद्याचा पर्यटनक्षेत्राशी मोठा संबंध आहे. त्यामुळे अहवालात या तीनही क्षेत्रांबाबत शिफारशी केल्याची माहिती त्यांनी दिली.

हॉटेल-उपाहारगृहे उघडण्यासाठी वेगवेगळ्या सरकारी यंत्रणांकडून अनेक परवाने काढावे लागतात; मात्र वेगवेगळ्या शहरात हे परवाने वेगवेगळे असल्याने हॉटेल उघडणाऱ्यांना चांगलाच त्रास होतो. त्यामुळे निदान एका राज्यातील सर्व शहरांमध्ये

तरी हे परवाने सारखेच असावेत. वेगवेगळ्या शहरात हॉटेल उघडायची असल्यास मालकांकडून वेगवेगळी चारित्र्य प्रमाणपत्रे मागितली जातात. अशी अनेक अनावश्यक कागदपत्रे मागवली जातात, ही परिस्थिती बदलावी. त्यासाठी केंद्राप्रमाणे सरकारनेही पर्यटन, उत्पादनशुल्क आदी क्षेत्रांमधील जुन्या कायद्यांचा आढावा घेऊन नको ते कायदे रद्द करावेत. पर्यटन-फूड-हॉटेल इंडस्ट्रीसाठी सरकारने एक विभाग वा निदान एक खिडकी यंत्रणा पुरवावी, अशा शिफारशीही अहवालात आहेत.

Date	Publication	Page no	Edition/Language
03 rd December 2019	Adarsh Maharashtra	05	Mumbai/Marathi

दैनिक महाराष्ट्राच्या सर्वांगीण लोक विकासाचे वेध घेणारे एकमेव वार्तापत्र आदर्श महाराष्ट्र

Headline: Pahle India Foundation makes crucial recommendations for policy reforms in 3 key industry sectors of Maharashtra

**पहले इंडिया फाऊन्डेशन तर्फे
महाराष्ट्रातील तीन महत्त्वपूर्ण क्षेत्रांच्या
योजनांमध्ये बदल करण्यासाठी केल्या
महत्त्वपूर्ण शिफारसी**

मुंबई (प्रतिनिधी): महाराष्ट्र राज्य हे जी डी पी च्या दृष्टीने आकाराने सर्वांत मोठे राज्य असून अर्थव्यवस्थेवर कोणताही सकारात्मक बदल घडवण्यासाठी क्षेत्रानुसार मुख्य श्रृंखलेचा दृष्टिकोन वापरण्याची गरज आहे. पॉलिसी थिंक टँक पहले इंडिया फाऊन्डेशन (पीआयएफ) द्वारा तयार करण्यात आलेल्या 'एन इंटिग्रेटेड व्हॅल्यू चेन अप्रोच टू इझ ऑफ डुईंग बिझनेस: अ केस स्टडी ऑफ शुगर, अल्को-बेव्ह एन्ड टुरिझम' या रिपोर्ट मध्ये काही महत्त्वपूर्ण शिफारसी करण्यात आल्या आहेत. या रिपोर्ट मध्ये महाराष्ट्रातील तीन महत्त्वपूर्ण क्षेत्रे म्हणजेच साखर, अल्कोबेव्ह आणि पर्यटन या क्षेत्रातील विशिष्ट समस्या आणि त्यासाठी आवश्यक शिफारसी करण्यात आल्या आहेत.



Date	Publication	Page no	Edition/Language
02 nd December 2019	Kesari	04	All Edition/Marathi



Headline: Pahle India Foundation makes crucial recommendations for policy reforms in 3 key industry sectors of Maharashtra

पहले इंडिया फाउंडेशनतर्फे महत्त्वपूर्ण शिफारसी

मुंबई : प्रतिनिधी

महाराष्ट्र हे जीडीपीच्या दृष्टीने आकाराने सर्वात मोठे राज्य असून अर्थव्यवस्थेवर कोणताही सकारात्मक बदल घडवण्यासाठी क्षेत्रानुसार मूल्य शृंखलेचा दृष्टिकोन वापरण्याची गरज आहे. पॉलिसी थिंक टँक पहले इंडिया फाउंडेशन (पीआयएफ) द्वारा तयार केलेल्या 'अॅन इंटीग्रेटेड व्हॅल्यू चेन प्रोच टू इझ ऑफ डुईंग बिझनेस: अ केस स्टडी ऑफ शुगर, अल्को-बेव्ह न्ड टुरिझम' या रिपोर्ट मध्ये काही महत्त्वपूर्ण शिफारसी केल्या आहेत. या रिपोर्ट मध्ये महाराष्ट्रातील तीन

क्षेत्रे म्हणजेच साखर, अल्कोबेव्ह आणि पर्यटन या क्षेत्रातील विशिष्ट समस्या आणि त्यासाठी आवश्यक शिफारसी केल्या आहेत. पीआयएफ द्वारा तयार केलेल्या रिपोर्टला राज्य सरकारच्या प्रतिनिधींकडे आणि योजनाकल्यांकडे २७ नोव्हेंबर २०१९ रोजी झालेल्या गोलमेज सभेत सुपूर्द करण्यात आले. जीडीपीच्या आकाराच्या दृष्टीने पाहिल्यास महाराष्ट्र हे सर्वात मोठे राज्य असून ही २०१४-१५ मध्ये हे राज्य ८ वे होते, त्यावरून ही आकडेवारी घसरून २०१७-१८ मध्ये हे राज्य १३ वर आले आहे.

Date	Publication	Page no	Edition/Language
02 nd December 2019	Navbharat	04	Mumbai/Hindi

नवभारत

Headline: Pahle India Foundation makes crucial recommendations for policy reforms in 3 key industry sectors of Maharashtra

टूरिज्म में विकास के अच्छे अवसर

PIF ने कहा- शुगर, अल्को-बेव महाराष्ट्र के लिए तीनों महत्वपूर्ण क्षेत्र



व्यापार प्रतिनिधि मुंबई, व्या.प्र. पालिसी थिंक टैंक 'पहले इंडिया फाउंडेशन (पीआईएफ)' की रिसर्च प्रमुख निरूपमा सुंदरराजन ने कहा है कि महाराष्ट्र के लिए शुगर, अल्को-बेव और टूरिज्म महत्वपूर्ण क्षेत्र हैं और इन क्षेत्रों में विकास की अपार संभावनाएं हैं।



यदि सरकार इन क्षेत्रों की समस्याएं दूर कर इन्हें प्राथमिकता दे तो राज्य में रोजगार बढ़ाने के साथ आर्थिक विकास में तेजी लाई जा सकती है। फाउंडेशन ने इन तीनों क्षेत्रों की समस्याओं और विकास अवसरों पर एक विशेष रिपोर्ट तैयार की है। 'एन इंटीग्रेटेड वैल्यू चेन एप्रोच टू इज ऑफ़ ड्रिंज बिजनेस: ए केस स्टडी ऑफ़ शुगर, अल्को-बेव एंड टूरिज्म' नामक इस रिपोर्ट में कुछ महत्वपूर्ण सिफारिशों की गई हैं।

सरकार सिफारिशों पर करेगी विचार



महाराष्ट्र सरकार की एक्साइज विभाग की प्रधान सचिव वलसा नायर सिंह ने कहा कि पीआईएफ की इस रिपोर्ट की अधिकतर सिफारिशों को हमने देख लिया है तथा सरकार द्वारा गठित की गयी कृति समिती द्वारा सकारात्मक दृष्टिकोण रखकर बदलाव किए जाएंगे। जिससे राज्य के विकास को बढ़ावा मिलेगा। सरकार सभी संबंधित क्षेत्रों की प्रगति के लिए तथा अच्छा वातावरण निर्माण करने के लिए सुझावों पर जल्द विचार करेगी।

PIF ने सरकार को सौंपी रिपोर्ट

निरूपमा ने बताया कि पीआईएफ की यह रिपोर्ट राज्य सरकार को सौंपी गई है और अब महाराष्ट्र के नवनिर्वाचित मुख्यमंत्री उद्धव ठाकरे के समक्ष रखी जाएगी।

उन्होंने कहा कि पीआईएफ रिपोर्ट के अनुसार शुगर, अल्को-बेवरेजेस और पर्यटन क्षेत्र के लिए कुछ योजनात्मक सिफारिशों की गई हैं। यह एक एकात्मिक केस स्टडी है, जो महाराष्ट्र के साथ अन्य राज्यों को आय में बढ़ोतरी तथा रोजगार निर्माण के लिए काफी महत्वपूर्ण साबित होगी।

इन तीन क्षेत्रों का एक-दूसरे के साथ सीधा संबंध है, क्योंकि शुगर क्षेत्र अल्को-बेव क्षेत्र के लिए कच्चा माल बनाने का काम करता है, उसका असर पर्यटन क्षेत्र पर भी होता है।

ये तीनों क्षेत्र एक-दूसरे के साथ जुड़े होने के कारण एक क्षेत्र की समस्या का दूसरे दो क्षेत्रों पर परिणाम होता है और सम्पूर्ण मूल्य श्रृंखला में समस्या उत्पन्न होती है।

इसलिए हम राज्य सरकार से हम यह विनती करते हैं कि इन तीनों क्षेत्रों के विकास के लिए ऐसी नीति बनाई जाए।

जिससे इन क्षेत्रों को प्रोत्साहन मिले और राज्य के विकास को बढ़ावा मिलने के साथ राज्य में रोजगार के नए अवसर पैदा हो सके।

अभ्यासपूर्ण • सुसज्जीत • सन्तुष्टिकारी • वार्तापत्र
अचूकवार्ता

पहले इंडिया फाऊन्डेशन तर्फे महाराष्ट्रातील तीन क्षेत्रांतील योजनांमध्ये बदल करण्यासाठी केल्या महत्त्वपूर्ण शिफारसी

- मुंबई, २९ नोव्हेंबर : महाराष्ट्र राज्य हे 'जिंदगी में आकाशने सवाली मोटे राज्य अस्तु' अर्थव्यवस्था विकासकरणाक बदल घडवपाखातीर येवज्यासार मुंबय मुंबईला वापरपाची गरज आहे. पश्चिमी किनार टिक पावतें होईना (पीअरवॉटर) ह्या तत्वा कारणाक लागलेस 'अँड इटिंग' च्या अँडिंग टू ह्या अर्थी दुर्गम अर्थव्यवस्था आ केसा स्टडी आणि मुला, आक्को-बॅक अँड टुरिझम' वा रिपोर्ट आहे काती महामुल्य निवाराची कारणाक आल्या कारणे. वा रिपोर्ट च्या प्लेनच्यापुढातीती तीस महामुल्य सेवे म्हणजेच साबार, अन्वोकेव्हट आणि पब्लिक वा येवज्याती किश्ट सक्क्या आणि प्लेनसाठी आणखीय निवाराची कारणाक आल्या आहेत.

सौभाग्यवश ही वस्त्र कवचता आलेल्या रिपोर्ट ला राज्य सरकारच्या इतिनिधीकडे आणि सोन्याकरवीरकडे २० नोव्हेंबर २०११ रोजी झालेल्या एका मोठ्यात्रे सुट्टी करणारा आले. ती जी पी च्या आकाराच्या दुर्बि पाहिल्यात मळारुट हे सर्वात मोठे राज्य जमून ही २०१४-१५ पध्दे हे राज्य ८ वे होते, त्यावरून ही आकडेवारी घडकून २०१४-१५ पध्दे हे राज्य ४ वे आले आहे. या अर्थाना ही केलेल्या निष्पत्तीही अजूनता आलेल्यास मळारुट ही इत ऑफ दुर्दे बिसेस या भुंकेतले उजव मुक्त होण्याची अजूनता आहे.

सीआरएफ रिपोर्ट मध्ये साजरा, अल्को-
हेन्ड्रेडलेस आणि पर्यटन क्षेत्रासाठी काही योजनात्मक
शिफारसी करण्यात आल्या असून हाह एकत्रितिक केस
मंडी म्हणजे महागु आणि अन्य राखणीतील महत्त्व
असित होण्यात निमित्तीसाठी महत्त्वपूर्ण आहे. या न
एकमेकांती सरळ संबंध आहे- कारण साजरा से
साठी कच्चा साजरा तय करीत न होत तेव्हा प्रत्यक्ष आहे

“ ही सर्व सेवा प्रकल्पकोटी नमन असून
 शेतातील सामन्यांचा दुसरा टोन घेऊनच चिपगावात
 मुख्य मंडळलेलं कल्यण निर्माण होतो. असाच प्र
 शेतांमधून एकेमेकांचा वातवर संबंध अहेल. म्हणूनच
 सरकाच्या अशी विवेकी कातो की असा एकेमे
 असेलत्या शेतांच्या पुनरुज्जीवनात साकारून अभ्यास क
 तपार काढ्यात जवामुले हात्याच्या जीटीपी क बांण
 होऊ शकतल.” असे वा विपरीत्या सह तोडकळ पैकी
 होऊल हाँहा काळान्दोनन च्या विविध फेले आणि
 प्रणय क. निरुध्या सीलरानन नवी बागिलले.

उत्तर प्रदेश आणि महाराष्ट्रातील उन्हाऱ्या
२०१७-१८ मध्ये ३५५,०१८,००० टन इतके होते
संपूर्ण देशाच्या एकूण उत्पादनाच्या दोन तृतीयांश ही
ती आहे. २०१७-१८ मध्ये केवळ महाराष्ट्रात
००० टन साखरेचे तर ३,६३,००० टन मजीचे उप
प्राप्त महाराष्ट्रात ही माहिती मिळाली आहे.

अकलबुन असुन थोड्या थोड्या कालावधीनंतर ही बाजारीत मुक्त ठेवण्यासाठी आर्थिक पुनर्रचना मुक्त ठेवणा लागली. हा उप-उत्पादनाचा लाभ वाडवणे हा मुख्यतः का शेवटी या आर्थिक आलेखी पुनर्रचनापिण करणावा एक बांधवा मार्ग आहे.

साखर शेजारील सध्याच्या समस्या अधोक्षित करतांना वेस्ट इंडिया मगल विन्स असोसिएशन चे कार्यकारी संचालक श्री

या क्षेत्रातील ईश्रू ऑफ टुरिझ बिजनेस (ईओटीबी) मधील प्रमुख कार्यवाह्यादी या रिपोर्ट मध्ये १३ टीपकालावधीसह १३ अल्प कालावधीसाठी सिकासाठी करण्यात आलेल्या अन्वेषणातील वेळ आणि उत्पादन करण्यासाठी जवळ-जवळ पर्याय आणि प्रक्रिया (विमान) पूर्ण करण्यासाठी लागत.

महाराष्ट्र सरकारच्या वगैरी उद्भव, एकादशीची वी ए टी च्या मुलुख मुलुख वचना नमो विंग आच ए एन वचना वनो "का विपरीत नमो अधिकृत विभागासीधी नॉर फेडरली वनी अमुक सरकार नो गरीत करणो आलेखनी वनी समिती- नो समाचारक दृष्टिकोन देउन हे बदल केवळ १०३०३११ मध्ये महाराष्ट्राचा प्रभावक सुधारणा वनो होईल, आदी अन्मो केवळ मुला महाराष्ट्र सेवता बदल घडवणुका घडवणुका केला अमुक हे सेव देणाचो अधिक वारीदशी एक महत्त्वपूर्ण सेव असे, सर्व संघीय सेवोधी प्रगती सरकारच्या व घातेर वताचोच निर्माण करणासशी सहाय्यो व बदल करणो वनी."

पर्यटन हे सुष्ठु महात्माजी एक महत्वापूर्ण मसुमा देणो वेंत आहे. त्याचो मोठो प्रभाव पर्यटक वेंत असतात - स्वस्तिक पर्यटकांचो संख्येत वर्धना ट वेंत वीहीनार वेंत वाड होत असून पर्यटकांची वाड ही अनुक्रमे ११ टक्क्यांनी होत आहे. हे क्षेत्र सुष्ठु मोठो प्रभावकार होणार निर्माण करीत वा संस्थेचो आदारितोप. काय आचार्य

येता सुधा पर्यटनासाठी महत्वाच्या आहेत. एमआयसी
हे मोठ्या प्रमाणावर होतांना दिसते, म्हणूनच पीबीसीएल
हा महत्त्व देणाऱ्या मोठ्या बाण आहे.

मैसूरम हेतु देण्यात मोठा भंग आला.
मैसूरम हेतुदेई असाविषयाने ओई हेतुदेचे अे अध्मस
हेतुम क्तिहेतुम यांनी सांगितले. "मेन्मा कळी कवीत महाताहुने
हेतुदी बाजारदेहेतादी सवसतातक प्रताती केली आहे.
तुला अता आते की लवकक हेतुदेई सादी आतमस
यांची प्रज्जा होी जती कळतुयेत रवेवेकत. अे सिध्दीकी
हेतुम द्वाली राती ती किमान सयाली ती कळी. यामुळे
हेतुमाका कळतयेकी कळी होईत हे कळतासायचा एककुप
हीत यामुळेपु अे अथळा हा होईक हेतुमे."

या विराटें वे अशी सुचना दिली आहे की नियम बाजारापेक्षाही एक विभाग/मंडळाने देण्यात यावे, असेही सुचवण्यात आले आहे की या बाजाराशी मध्यम आणि उच्चवर्गीयांनी येथून काळजीची गरज आहे. अन्यथा शिंपणालाही मर्यादा घालण्याच्या कलातचही कमालीजिने वेळेत देण्याची दृष्टी देणे तसेच राज्यने मर्यादा ठरविताना एकमताने गावा व नियम हे आहे आणि जिल्हाध्या-
नारायण

[illegible][illegible]

Date	Publication	Page no	Edition/Language
02 nd December 2019	Ekmat	09	Osmanabad/Marathi



Headline: Pahle India Foundation makes crucial recommendations for policy reforms in 3 key industry sectors of Maharashtra



महाराष्ट्रातील ३ महत्त्वपूर्ण क्षेत्रांच्या योजनांसंदर्भात शिफारसी

महाराष्ट्र राज्य हे जीडीपीच्या दृष्टीने आकाराने सर्वात मोठे राज्य असून अर्थव्यवस्थेवर कोणताही सकारात्मक बदल घडविण्यासाठी क्षेत्रानुसार मुख्य शाखलेचा दृष्टिकोन वापरण्याची गरज आहे. पोलिसी थिंक टँक पहिले इंडिया फाऊंडेशन (पीआयएफ) द्वारे तयार करण्यात आलेल्या इटिग्रेटेड रॅल्यू वेन

प्रोब टू इझ ऑफ डुईंग बिझनेस अ केस स्टडी ऑफ शुगर, अल्को-वेक अँड टुरिझम' या रिपोर्टमध्ये काही महत्त्वपूर्ण शिफारसी करण्यात आल्या आहेत. या रिपोर्टमध्ये महाराष्ट्रातील तीन महत्त्वपूर्ण क्षेत्रे म्हणजेच साखर, अल्कोवेक आणि पर्यटन या क्षेत्रातील विशिष्ट समस्या आणि त्यासाठी आवश्यक शिफारसी करण्यात आल्या आहेत.

पीआयएफद्वारे तयार करण्यात आलेल्या रिपोर्टला राज्य सरकारच्या प्रतिनिधीकडे आणि योजनाकर्त्याकडे २७ नोव्हेंबर २०१९ रोजी झालेल्या एका गोलमेज संभेत संपूर्ण करण्यात आले. जीडीपीच्या आकाराच्या दृष्टीने पाहिल्यास महाराष्ट्र हे सर्वात मोठे राज्य असून ही २०१४-१५ मध्ये हे राज्य ८ वे होते त्यावरून ही आकडेवारी घसरून २०१४-१८ मध्ये हे राज्य १३ वर आले आहे. या अहवालाद्वारे केलेल्या शिफारसी अमलात आणल्यास महाराष्ट्राची इस ऑफ डुईंग बिझनेस या मूखलत उत्तम सुधार होण्याची शक्यता आहे.

पीआयएफ रिपोर्टमध्ये साखर, अल्को-वेकरेजेंस आणि पर्यटन क्षेत्रासाठी काही योजनात्मक शिफारसी करण्यात आल्या असून हाही एकात्मिक केस स्टडी म्हणजे महाराष्ट्र आणि अन्य राज्यातील महत्त्वपूर्ण महसूल आणि रोजगारनिर्मितीसाठी महत्त्वपूर्ण आहे.

Date	Publication	Page no	Edition/Language
02 nd December 2019	Desh Morcha	09	Mumbai/Marathi

दैनिक

देश मोर्चा

Headline: Pahle India Foundation makes crucial recommendations for policy reforms in 3 key industry sectors of Maharashtra

पहले इंडिया फाऊन्डेशनने महाराष्ट्रातील तीन महत्त्वपूर्ण क्षेत्रांच्या योजनांमध्ये आर्थिक उन्नती होण्यासाठी केल्या शिफारसी

मुंबई - महाराष्ट्र राज्य हे जी डी पी च्या दृष्टीने आकाराने सर्वात मोठे राज्य असून अर्थव्यवस्थेवर कोणताही सकारात्मक बदल घडवण्यासाठी क्षेत्रानुसार मुल्य मूखलेचा दृष्टिकोन बापरण्याची गरज आहे. पॉलिसी थिंक टँक पहिले इंडिया फाऊन्डेशन (पीआयएफ) द्वारे तयार करण्यात आलेल्या 'अन इंटिग्रेटेड व्हॅल्यू चेन अॅप्रेच दू इझ ऑफ बुझिंग बिझनेस: अ केस स्टडी ऑफ गुगल, अल्को-बेव्ज अँड टुरिझम' या रिपोर्ट मध्ये काही महत्त्वपूर्ण शिफारसी करण्यात आल्या आहेत. या रिपोर्ट मध्ये महाराष्ट्रातील तीन महत्त्वपूर्ण क्षेत्रे म्हणजेच साखर, अल्कोबेव्ज आणि पर्यटन या क्षेत्रातील विशिष्ट समस्या आणि त्यासाठी आवश्यक शिफारसी करण्यात आल्या आहेत.

पीआयएफ द्वारे तयार करण्यात आलेल्या रिपोर्ट ला राज्य सरकारच्या प्रतिनिधीकडे आणि जनाकल्पाकडे २७ नोव्हेंबर २०१९ रोजी झालेल्या एका गोळामेज सभेत सुपुर्द करण्यात आले. जी डी पी च्या आकाराच्या दृष्टीने पाहिल्यास महाराष्ट्र हे सर्वात मोठे राज्य असून ही २०१४-१५ मध्ये हे राज्य ८ वे होते, त्यावरून ही आकडेवारी घसरून २०१७-१८ मध्ये हे राज्य १३ वर आले आहे. या अहवाला द्वारे केलेल्या शिफारसी अमलात आणल्यास महाराष्ट्राची इस ऑफ दुईन बिजनेस या मूखलेत उत्तम सुधर होण्याची शक्यता आहे.

पीआयएफ रिपोर्ट मध्ये साखर, अल्को-बेव्ज जैस आणि पर्यटन क्षेत्रासाठी काही योजनात्मक शिफारसी करण्यात आल्या असून हाह एकात्मिक केस स्टडी म्हणजे महाराष्ट्र आणि अन्य राज्यांतील महत्त्वपूर्ण महसूल आणि रोजगार निर्मितीसाठी महत्त्वपूर्ण आहे. या तीन क्षेत्राचा एकमेकांशी सरळ संबंध आहे- कारण साखर क्षेत्र अल्कोबेव्ज साठी कच्चा माल तर पर्यटन हे क्षेत्र सेवा प्रदाता क्षेत्र आहे.

'ही सर्व क्षेत्रे एकमेकांशी संलग्न असल्यामुळे एका क्षेत्रातील समस्यांचा दुसऱ्या दोन क्षेत्रांवर परिणाम होतो व पूर्ण मुल्य मूखलेत ज्यलप निर्माण होतो. अशाच प्रकारे अनेक क्षेत्रांमध्ये एकमेकांचा परस्पर संबंध आहेत. म्हणूनच आम्ही राज्य सरकारला अशी विनंती करतो की अशा एकमेकांचा संबंध असलेल्या क्षेत्रांच्या मुल्यमूखलेचा सरकारने अभ्यास करून योजना तयार कराव्यात ज्यामुळे राज्याच्या जीडीपी वर चांगला परिणाम होऊ शकेल.' असे या रिपोर्टच्या सह लेखिका पैकी एक आणि पहिले इंडिया फाऊन्डेशन च्या सिनियर फेलो आणि रिसर्च च्या प्रमुख कू. निरुपा सौनंदराजन यांनी सांगितले.

उत्तर प्रदेश आणि महाराष्ट्रातील ऊसाचे उत्पादन हे २०१७-१८ मध्ये ३५५,०९८,००० टन इतके होते, म्हणजेच संपूर्ण देशाच्या एकूण उत्पादनाच्या दोन तुयिवांस ही आकडेवारी आहे. २०१७-१८ मध्ये केवळ महाराष्ट्रातच ७२,६३७,००० टन साखरेचे तर ३,६३,००० टन मळीचे उत्पादन झाले. साखर बाजारपेठ ही मळीच्या विक्रीवर मोठ्या प्रमाणावर अवलंबून असून बोड्या बोड्या कालावधीनंतर ही बाजारपेठ सुरू ठेवण्यासाठी आर्थिक पुरवठा सुरू ठेवावा लागतो. या उप-उत्पादनाचा लाभ वाढवणे हा सुध्दा या क्षेत्राचे आर्थिक आरोग्य पुर्नस्थापित करण्याचा एक चांगला मार्ग आहे.

साखर क्षेत्रातील सध्याच्या समस्या अभ्योरेखित करतांना वेस्ट इंडिया गुगल मिल्स असोसिएशन चे कार्यकारी संचालक श्री. अजित चौगुले यांनी सांगितले 'साखर क्षेत्रात एफआरपी (फेअर अँड रेमुन्युनेटिड प्राईस) सह अनेक आव्हाने असून यांत अशी सूचना करण्यात आली आहे की सेतकन्यांना १४ दिवसात पैसे द्यावे आहेत, तर साखरेचे उत्पादन झाल्यासून विक्री होण्याच्या या प्रक्रियेला महिना लागतो. डॉ. सी रंगराजन समितीने दिलेल्या अहवालाची सुध्दा संपूर्ण अंमलबजावणी करणे गरजेचे आहे. आणखी एक महत्त्वपूर्ण समस्या म्हणजे मळीपासून इथेनॉलच्या उत्पादनासाठी अवकारी गंजुरी मिळवणे, कारण हा इथेनॉल साठी लागणारा महत्त्वाचा कच्चा माल आहे.'

साखर क्षेत्राशी निगडित असे अल्कोबेव्ज क्षेत्र असल्याने महाराष्ट्र, गुपी आणि तसम साखर उत्पादक क्षेत्रांना अधिक जोड उत्पन्न मिळवण्याची मोठी संधी आहे. मागील सहा वर्षांच्या कालावधीत २०१३-१४ ते २०१८-१८ या कालावधीत महाराष्ट्रातील अवकारी कराचे उत्पन्न हे ७ टक्क्यांनी वाढले. कजेटच्या आकडेवारी नुसार अल्कोबेव्ज बाजारपेठे कडून एकूण अवकारी करानुत्त मिळणारा महसूल हा २०१८-१८ मध्ये १.४ लाख कोटी होता. २०१३-१८ आणि २०१८-१८ दरम्यान महाराष्ट्रातील करामध्ये सीएजीआर ७ टक्क्यांनी वाढ झाल्याचे दिसून आले. २०१८-१९ मध्ये राज्याच्या अवकारी करानुत्त होणारे उत्पन्न हे रु १५३४३.१ कोटी इतके होते.

या क्षेत्रातील ईश ऑफ दुईन बिझनेस (ईओडीबी) मध्ये सुधारणा करण्यासाठी या रिपोर्ट मध्ये १३ दीर्घकालावधीसाठी तर १३ अल्प कालावधीसाठी शिफारसी करण्यात आल्या असून अल्कोहोल चे वहन आणि उत्पादन करण्यासाठी जवळजवळ ४४ परवानग्या आणि प्रक्रिया (किमान) पूर्ण कराव्या लागतात.

महाराष्ट्र सरकारच्या नागरी उद्युधन, एससाईज जी ए डी च्या प्रमुख सचिव वल्सा नावर सिंग - आय ए एस यांच्या मते 'या रिपोर्ट मधील अधिकतर शिफारसीची नोंद घेतली गेली असून सरकार द्वारे गतीत करण्यात आलेल्या कृती समितीने सकारात्मक दृष्टिकोन ठेऊन हे बदल केल्यास ईओडीबी मध्ये महाराष्ट्राचा क्रमांक सुधारण्यास मदत होईल. आम्ही अल्कोबेव्ज क्षेत्रासारख्या क्षेत्रात बदल घडवण्याचा प्रयत्न केला असून हे क्षेत्र देशाच्या आर्थिक बाबीसाठी एक महत्त्वपूर्ण क्षेत्र आहे. सर्व संबंधित क्षेत्रांची प्रगती करण्यासाठी व चांगले वातावरण निर्माण करण्यासाठी सातत्याने बदल करण्यात येतील.'

पर्यटन हे सुध्दा महाराष्ट्रातील एक महत्त्वपूर्ण महसूल देणारे क्षेत्र आहे. राज्यात मोठ्या प्रमाणावर पर्यटक येत असतात- स्थानिक पर्यटकांच्या संख्येत वर्षाला ८ टक्के सीएजीआर ने वाढ होत असून पर्यटकांची वाढ ही अनुक्रमे ११ टक्क्यांनी होत आहे. हे क्षेत्र सुध्दा मोठ्या प्रमाणावर रोजगार निर्माण करते. या संदर्भात आदरातिथ्य, खाद्य आणि पेये बाजारपेठा सुध्दा पर्यटनासाठी महत्त्वाच्या आहेत. एमआयसीई पर्यटन हे मोठ्या प्रमाणावर होताना दिसते, म्हणूनच पीबीसीएल विभाग हा महसूल देणारा मोठा भाग आहे.

नॅशनल रेस्टॉरंट असोसिएशन ऑफ इंडिया चे अध्यक्ष श्री अनुराग कटियार यांनी सांगितले 'गेष्ट्या काही वर्षांत महाराष्ट्राने एकअॅन्डबी बाजारपेठेसाठी सकारात्मक प्रगती केली आहे. ऑन्हाल आसा आहे की लक्षकर रेस्टॉरंट साठी आवश्यक परवानग्यांची प्रक्रिया ही जरी बहुसंख्य रचनेवरून एक खिडकी पध्दतीनुसार झाली नाही तरी किमान समान्यतरी व्हावी. यामुळे परवाने घेण्याचा कालावधी कमी होईल व व्यवसायाच्या एकूणच प्रक्रियेतील महत्त्वपूर्ण अडथळ्या दूर होऊ शकेल.'

या रिपोर्ट ने अशी सूचना दिली आहे की आदरातिथ्य बाजारपेठेसाठी एक विभाग/मंत्रालय देण्यात यावे. यामध्ये असेही सुचण्यात आले आहे की या क्षेत्रासाठी मध्यम आणि दीर्घकालावधीसाठी योजना करण्याची गरज आहे. अन्य महत्त्वपूर्ण शिफारसी मध्ये परवाने मिळवण्याचा कालावधी कमी करून विशिष्ट वेळेत देण्याची हद्दी देणे एसेच राज्याने सर्व परवान्यांसाठी एकसमान गरजा व नियम हे शहरे आणि जिल्ह्यांसाठी ठेवावेत.

Date	Publication	Page no	Edition/Language
02 nd December 2019	Desh Morcha	05	Mumbai/Marathi

देश मोर्चा

Headline: Pahle India Foundation makes crucial recommendations for policy reforms in 3 key industry sectors of Maharashtra

महाराष्ट्र में तीन महत्वपूर्ण क्षेत्रों की योजनाओं को बदलने के लिए फर्स्ट इंडिया फाउंडेशन द्वारा की गई महत्वपूर्ण सिफारिशें



मुंबई - जीडीपी के मामले में महाराष्ट्र राज्य सबसे बड़ा राज्य है और अर्थव्यवस्था पर कोई सकारात्मक बदलाव लाने के लिए क्षेत्र द्वारा मूल्य श्रृंखला दृष्टिकोण का उपयोग करने की आवश्यकता है। पॉलिसी थिंक टैंक इंडिया फाउंडेशन (पीआईएफ) द्वारा विकसित रिपोर्ट में 'ईज ऑफ डूइंग बिजनेस: ए केस स्टडी ऑफ सुगर, एल्को-बेव एंड टूरिज्म' की रिपोर्ट में कुछ महत्वपूर्ण सिफारिशों की गई हैं। इस रिपोर्ट में, महाराष्ट्र के तीन महत्वपूर्ण क्षेत्रों, अर्थात् चीनी, एल्कोब और पर्यटन, उनके लिए विशिष्ट मुद्दे और सिफारिशें हैं। पीआईएफ द्वारा तैयार रिपोर्ट 9 नवंबर को आयोजित एक गोलेमज बैठक में राज्य सरकार के प्रतिनिधियों और योजनाकारों को सौंपी गई थी। जीडीपी के आकार के संदर्भ में, महाराष्ट्र सबसे बड़ा राज्य है और यह 1-4 में 5 वां राज्य था, जहां से यह आंकड़ा 1-3 में 2 से नीचे आ गया है। शिफरी द्वारा इस रिपोर्ट के कार्यान्वयन से महाराष्ट्र में ईज ऑफ डूइंग बिजनेस की श्रृंखला में सुधार होने की संभावना है। पीआईएफ रिपोर्ट में चीनी, अल्कोहल-पेय और पर्यटन क्षेत्रों के लिए कुछ रणनीतिक सिफारिशें शामिल हैं, और यह एकीकृत मामला अध्ययन महाराष्ट्र और अन्य राज्यों में महत्वपूर्ण राजस्व और रोजगार पैदा करने के लिए महत्वपूर्ण है। ये तीनों क्षेत्र एक-दूसरे से सीधे जुड़े हुए हैं - क्योंकि चीनी क्षेत्र अल्कोब के लिए कच्चा माल है, जबकि पर्यटन सेवा प्रदाता क्षेत्र है। 'क्योंकि ये सभी क्षेत्र परस्पर जुड़े हुए हैं, एक क्षेत्र में समस्या अन्य दो क्षेत्रों को प्रभावित करती है और संपूर्ण मूल्य श्रृंखला को बाधित करती है। यह कितने क्षेत्रों में परस्पर जुड़ा हुआ है। इसलिए हम राज्य सरकार से ऐसे अंतर-संबंधित क्षेत्रों के मूल्य का अध्ययन करने और राज्य की जीडीपी पर सकारात्मक प्रभाव डालने वाली योजनाएं बनाने का आग्रह करते हैं,' इस रिपोर्ट के सह-लेखकों में से एक और प्रथम इंडिया फाउंडेशन सीनियर फेलो और अनुसंधान प्रमुख ने कहा। क्लॉगर द्वारा संचालित। उत्तर प्रदेश और महाराष्ट्र में 1-3 में 6,959 टन गन्ने का उत्पादन अनुमानित है, जो पूरे देश के कुल उत्पादन का दो तिहाई है। महाराष्ट्र में, अकेले महाराष्ट्र में 6,3,3 टन चीनी और 5,3,3 टन मक्का का उत्पादन हुआ। चीनी बाजार बहुत हद तक गन्ने की बिक्री पर निर्भर है और थोड़े समय के बाद इस बाजार को जारी रखने के लिए वित्तीय आपूर्ति जारी रखनी पड़ती है। इस उप-उत्पाद के लाभों को बढ़ाना भी क्षेत्र के वित्तीय स्वास्थ्य को बहाल करने का एक अच्छा तरीका है। चीनी क्षेत्र में वर्तमान समस्याओं को रेखांकित करते हुए, वेस्ट इंडिया सुगर मिल्स एसोसिएशन के कार्यकारी निदेशक, श्री। अजीत चौगुले ने कहा, 'चीनी क्षेत्र में FRP (उचित और पारिश्रमिक मूल्य) के साथ कई चुनौतियां हैं, जो सुझाव देती हैं कि किसानों को 3 दिनों के भीतर भुगतान करना है, लेकिन चूंकि चीनी के उत्पादन को बेचने में महीनों लगते हैं। डॉ। सी रंगराजन की रिपोर्ट को भी पूरी तरह से लागू करने की जरूरत है। एक अन्य महत्वपूर्ण मुद्दा इथेनॉल के उत्पादन के लिए इथेनॉल से उत्पाद शुल्क निकासी प्राप्त कर रहा है, क्योंकि यह इथेनॉल के लिए एक महत्वपूर्ण कच्चा माल है।' चीनी क्षेत्र से जुड़ा एक एल्को बेव क्षेत्र होने के नाते, महाराष्ट्र, यूपी और इसी तरह के चीनी उत्पादक क्षेत्रों में अधिक आय उत्पन्न करने का एक शानदार अवसर है। पिछले छह वर्षों के दौरान, 2-3 वर्षों की अवधि के दौरान महाराष्ट्र में उत्पाद कर राजस्व में 2 प्रतिशत की वृद्धि हुई। बजट के आंकड़ों के अनुसार, पहली तिमाही में एल्कोबेव बाजार से कुल उत्पाद शुल्क कर 5.7 मिलियन करोड़ था। महाराष्ट्र का सीएजीआर 1-3 और 4-5 के बीच 5 प्रतिशत बढ़ गया। राज्य में उत्पाद शुल्क की आय 2-4 में 8 करोड़ रुपये थी। इस क्षेत्र में ईज ऑफ डूइंग बिजनेस (ईओडीबी) को बेहतर बनाने के लिए, इस रिपोर्ट ने दो दीर्घकालिक और 3 अल्पकालिक के लिए सिफारिशों की हैं, और शराब की दुलाई और उत्पादन के लिए लगभग 3 अनुमति और प्रक्रियाएं (न्यूनतम) पूरी की जानी हैं। वालसा नायर सिंह के अनुसार - कलर प्रमुख सचिव, नागरिक उद्बोधन, आबकारी जीएडी, महाराष्ट्र सरकार - 'इस रिपोर्ट में अधिकांश सिफारिशें नोट की गई हैं और सरकार द्वारा गठित कारवाई समिति EODB में महाराष्ट्र की रैंक में सुधार करने में मदद करेगी यदि ये बदलाव सकारात्मक रूप से किए जाते हैं।' होगा हमने अल्कोवा बेव क्षेत्र के रूप में ऐसे क्षेत्रों को बदलने की कोशिश की है, जो देश के आर्थिक मामलों के लिए एक महत्वपूर्ण क्षेत्र हैं। सभी संबंधित क्षेत्रों की प्रगति और बेहतर वातावरण बनाने के लिए निरंतर परिवर्तन किए जाएंगे।'

महाराष्ट्र में पर्यटन भी एक महत्वपूर्ण राजस्व उत्पादक क्षेत्र है। राज्य में पर्यटकों की एक बड़ी संख्या है - स्थानीय पर्यटकों की संख्या प्रति वर्ष 5% की सीएजीआर से बढ़ रही है और पर्यटकों की वृद्धि क्रमशः 6% है। यह क्षेत्र बहुत बड़ा रोजगार भी पैदा करता है। इस संबंध में, पर्यटन के लिए आतिथ्य, भोजन और पेय बाजार भी महत्वपूर्ण हैं। MICE, टूरिज्म एक बड़ा प्लस है

ONLINE COVERAGE

Date	Publication	Category
23 rd December 2019	Dailyhunt	Online

<https://m.dailyhunt.in/news/india/english/news+patrolling-epaper-newspatr/an+integrated+sectoral+value+chain+approach+to+ease+of+doing+business+can+help+improve+gdp+of+up-newsid-154909402>



An Integrated sectoral Value Chain Approach to Ease of Doing Business can help improve GDP of UP



Report on 'Ease of Doing Business' (EoDB) points out that integrated value chain approach to EoDB will lead to more quantifiable gains and higher contribution of the business sectors to state GDPs

It examines these three industries as case studies which are integrated to show how inter-linkages have to be taken into account while implementing reforms in industries

India's rank on EoDB framework has improved from 130 in 2017 to 63 in 2019

The state of UP has seen its rank in EoDB slip from 10 in 2014-15 to 14 in 2016-17 to again rise to 12 in 2017-18

Date	Publication	Category
23 rd December 2019	News Patrolling	Online

<http://www.newspatrolling.com/an-integrated-sectoral-value-chain-approach-to-ease-of-doing-business-can-help-improve-gdp-of-up/>



AN INTEGRATED SECTORAL VALUE CHAIN APPROACH TO EASE OF DOING BUSINESS CAN HELP IMPROVE GDP OF UP

- Report on 'Ease of Doing Business' (EoDB) points out that integrated value chain approach to EoDB will lead to more quantifiable gains and higher contribution of the business sectors to state GDPs
- It examines these three industries as case studies which are integrated to show how inter-linkages have to be taken into account while implementing reforms in industries
- India's rank on EoDB framework has improved from 130 in 2017 to 63 in 2019
- The state of UP has seen its rank in EoDB slip from 10 in 2014-15 to 14 in 2016-17 to again rise to 12 in 2017-18



Lucknow, 20 December 2019: Pahle India Foundation (PIF) – an FCRA certified, not-for-profit policy think-tank – in its latest report titled “An Integrated Value Chain Approach to Ease of Doing Business: A Case Study of Sugar, Alcohol-Bev, and Tourism” has pointed out that these three industry sectors under study together provided employment to nearly 80 million people in India in 2018.

The report recommends an integrated sectoral approach to EoDB for more quantifiable gains in state GDP. It examines three industries as case studies, viz. sugar, alcoholic beverage, and tourism, to show how a small reform in one of these sectors can create cumulative economic impact across the value chain and for the state because of their inter-linkages.

Date	Publication	Category
23 rd December 2019	Buziness Bytes	Online

<https://buzinessbytes.com/an-integrated-sectoral-value-chain-approach-to-ease-of-doing-business-can-help-improve-gdp-of-up/>



An Integrated sectoral Value Chain Approach to Ease of Doing Business can help improve GDP of UP

- Report on 'Ease of Doing Business' (EoDB) points out that integrated value chain approach to EoDB will lead to more quantifiable gains and higher contribution of the business sectors to state GDPs
- It examines these three industries as case studies which are integrated to show how inter-linkages have to be taken into account while implementing reforms in industries
- India's rank on EoDB framework has improved from 130 in 2017 to 63 in 2019
- The state of UP has seen its rank in EoDB slip from 10 in 2014-15 to 14 in 2016-17 to again rise to 12 in 2017-18

Lucknow : Pahle India Foundation (PIF) – an FCRA certified, not-for-profit policy think-tank – in its latest report titled “An Integrated Value Chain Approach to Ease of Doing Business: A Case Study of Sugar, Alcohol-Bev, and Tourism” has pointed out that these three industry sectors under study together provided employment to nearly 80 million people in India in 2018.



The report recommends an integrated sectoral approach to EoDB for more quantifiable gains in state GDP. It examines three industries as case studies, viz. sugar, alcoholic beverage, and tourism, to show how a small reform in one of these sectors can create cumulative economic impact across the value chain and for the state because of their inter-linkages.

Date	Publication	Category
22 nd December 2019	Newzo Pedia	Online

<https://www.newzopedia.com/2019/12/an-integrated-sectoral-value-chain.html>



An Integrated sectoral Value Chain Approach to Ease of Doing Business can help improve GDP of UP



Lucknow, 20 December 2019: Pahle India Foundation (PIF) – an FCRA certified, not-for-profit policy think-tank – in its latest report titled “**An Integrated Value Chain Approach to Ease of Doing Business: A Case Study of Sugar, Alcohol-Bev, and Tourism**” has pointed out that these three industry sectors under study together provided employment to nearly 80 million people in India in 2018.

The report recommends an integrated sectoral approach to EoDB for more quantifiable gains in state GDP. It examines three industries as case studies, viz. sugar, alcoholic beverage, and tourism, to show how a small reform in one of these sectors can create cumulative economic impact across the value chain and for the state because of their inter-linkages.

The report recommends overhauling of state Excise practices, including moving from offline systems to online, along with several other policy measures for improving Ease of Doing Business (EoDB) and GDPs of states.

It also stresses the need for the current EoDB framework to incentivise states to comprehensively overhaul those state legislations, such as the Excise Act, that hamper ease of doing business, and therefore growth. Tax revenues from Excise form a significant part of the states’ annual revenue receipts. In 2018-19, alcoholic-beverages industry alone generated Excise revenues to the tune of INR 1.4 lakh crores for state governments

Date	Publication	Category
22 nd December 2019	Finance Khabar	Online

<https://financekhabar.com/an-integrated-sectoral-value-chain-approach-to-ease-of-doing-business-can-help-improve-gdp-of-up/>



An Integrated sectoral Value Chain Approach to Ease of Doing Business can help improve GDP of UP



- Report on 'Ease of Doing Business' (EoDB) points out that integrated value chain approach to EoDB will lead to more quantifiable gains and higher contribution of the business sectors to state GDPs
- It examines these three industries as case studies which are integrated to show how inter-linkages have to be taken into account while implementing reforms in industries
- India's rank on EoDB framework has improved from 130 in 2017 to 63 in 2019
- The state of UP has seen its rank in EoDB slip from 10 in 2014-15 to 14 in 2016-17 to again rise to 12 in 2017-18

Lucknow : Pahle India Foundation (PIF) – an FCRA certified, not-for-profit policy think-tank – in its latest report titled **"An Integrated Value Chain Approach to Ease of Doing Business: A Case Study of Sugar, Alcohol-Bev, and Tourism"** has pointed out that these three industry sectors under study together provided employment to nearly 80 million people in India in 2018.

The report recommends an integrated sectoral approach to EoDB for more quantifiable gains in state GDP. It examines three industries as case studies, viz. sugar, alcoholic beverage, and tourism, to show how a small reform in one of these sectors can create cumulative economic impact across the value chain and for the state because of their inter-linkages.

Date	Publication	Category
20 th December 2019	Instant Khabar	Online

<https://www.instantkhabar.com/item/2019-12-20-pahle-india-foundation-ease-doing-of-business.html>

instant खबर



ईज ऑफ़ डूइंग बिजनेस से सुधर सकती है उत्तर प्रदेश की जीडीपी

12/20/2019, 8:03:30 PM

चीनी, अल्कोहल बेव और पर्यटन के क्षेत्र में अस्सी मिलियन को मिला रोजगार

लखनऊ। देश में चीनी, अल्कोहल बेव और पर्यटन के क्षेत्र में बीते वर्ष लगभग अस्सी मिलियन लोगों को रोजगार मिला है। आज यहां पहले इण्डिया फाउण्डेशन अध्ययन रिपोर्ट पर टिप्पणी करते हुये बताया कि एक एकीकृत सैक्टरल वेल्यू चेन एप्रोच टू ईज डूइंग बिजनेस यूपी के जीडीपी को बेहतर बनाने में मदद कर सकता है। सौंदराजन ने कहा कि देश की अर्थव्यवस्था धीमी हो गयी है और विकास को प्रोत्साहित करने के लिये लक्षित नीति उपायों की आवश्यकता है। उन्होंने कहा कि यूपी ने EODB रैंकिंग में सुधार करके 14 से 12 पर पहुंचा है लेकिन इसमें अभी और सुधार की ज़रूरत है।

इस मौके पर पत्रकारों के सवालों का जवाब देते हुये संजय भूसरेड्डी प्रधान सचिव उत्तर प्रदेश सरकार ने बताया कि राज्य ने इन क्षेत्रों में बहुत सुधार किये है और कई मायनों में यह सामने दिखायी भी दे रहा है। उन्होंने बताया कि सबसे पहले गन्ना और चीनी क्षेत्र के लिये यह गन्ना तीक्ष्णता और वसूली दर में उल्लेखनीय बढ़ोत्तरी से स्पष्ट है कि जो किसानों के बीच सकारात्मक भावना का संकेत देता है। दूसरा एल्को बेव सेक्टर के कारोबार के लिये और चीनी मिलर्स के समान रूप से डिस्टिलरी की संख्या में बढ़ोत्तरी एक स्वागतयोग्य कदम है। अन्त में राज्य के राजस्व में आतिथ्य और पर्यटन के योगदान को बढ़ाने के लिये विदेशी पर्यटकों को आकर्षित करने के लिये बढ़िया भोजन लाइसेन्स बढ़ाने पर ध्यान केन्द्रित किया गया है। आज पेश की गयी इस रिपोर्ट के अनुसार राज्यवार ढांचे ने ईओडीबी रैंकिंग में समग्र सुधार देखा गया है, लेकिन राज्य स्तर पर जीडीपी में सुधार करने में मदद नहीं की है। दूसरों के बीच कार्यान्वयन और इसके प्रभाव के बीच एक अन्तराल और तथ्य यह है कि समग्र सुधार जरूरी नहीं है कि क्षेत्रों में व्यापार करने में आसानी ईओडीबी और राज्य के सकल घरेलू उत्पाद में बढ़ोत्तरी के बीच इस डिस्कनेक्ट के कारण है।

Date	Publication	Category
16 th December 2019	The Televox	Online

<http://thetelevox.com/top-news/1302/>

THE TELEVOX

साखर उत्पादकांच्या लाभासाठी साखरेच्या उप उत्पादनांच्या विक्रीवरील बंधने



पॉलिसी थिंक टँक असलेल्या पहले इंडिया फाऊन्डेशन ने नुकत्याच जारी केलेल्या रिपोर्ट नुसार देशातील साखर क्षेत्र हे खूप दबावाखाली असल्याचे मत व्यक्त करण्यात आले आहे. फाऊन्डेशन ने दिलेल्या रिपोर्ट मध्ये असे सूचवण्यात आले आहे की साखर उत्पादन करतांना निर्माण होणाऱ्या उप उत्पादनांना म्हणजेच मळी आणि ईथेनॉल सारख्या उत्पादनांच्या विक्रीचे नियम शिथिल केल्याने कारखान्यांची आर्थिक स्थिती सुधारण्यास मदत मिळू शकेल. “ अॅन इंटीग्रेटेड व्हॅल्यू चेन अॅप्रोच टू ईझ ऑफ डुईंग बिझनेस: अ केस स्टडी ऑफ शुगर, अल्को-बेव्ह अॅन्ड टुरिझम” नामक जारी करण्यात आलेल्या रिपोर्ट मध्ये महाराष्ट्र सरकारला आपल्या योजनांमध्ये बदल करण्यासाठी काही शिफारशी करण्यात आल्या असून २७ नोव्हेंबर २०१९ रोजी आयोजित करण्यात आलेल्या एका गोलमेज सभेत सरकारच्या उच्च समिती कडे या शिफारशी करण्यात आल्या. उपयोग कशा प्रकारे केला जातो त्यानुसार मळीच्या वाहतुकीचे नियंत्रण हे केंद्र आणि राज्य सरकार दोघांकडून केले जाते. रिपोर्ट मध्ये नमूद करण्यात आले आहे की “ मळी आणि ईथेनॉल सारख्या साखरेच्या उप उत्पादनांना नियंत्रण मुक्त केल्यास त्या साखर क्षेत्रावर सकारात्मक परिणाम होऊ शकेल.” महाराष्ट्रात सर्वाधिक प्रमाणात मळीचे उत्पादन केले होते- हे उत्पादन साखर उत्पादन क्षेत्रातील सर्वात आर्थिक दृष्ट्या लाभदायक उत्पादन आहे. २०१७-१८ मध्ये संपूर्ण भारतातील मळीचे उत्पादन हे १२ दशलक्ष टन इतके होते, त्यापैकी महाराष्ट्राचे यांतील योगदान हे ३,६६३,००० टन इतके आहे. क्षेत्राला भेडसावणारी आणखी एक समस्या म्हणजे ऊसाचे दर ही आहे. सध्या ऊसाच्या दरासाठी मोठ्या प्रमाणावर शेतकरी आंदोलने करत आहेत. सध्या केंद्रा तर्फे वसूलीच्या दरानुसार ऊसाची फेअर रेम्युनरेटिव्ह प्राईस (एफआरपी) निश्चित केली जाते. तरीही राज्य सरकार कडून स्टेट अॅडव्हाईस्ड प्राईस (एसएपी) म्हणून त्यांची स्वतःची अशी किंमत ठरवते जी एफआरपी पेक्षा अधिक असते, यामुळे बाजारपेठेत द्विधा मनस्थिती निर्माण होते.

Date	Publication	Category
16 th December 2019	ME News	Online

<https://mahaenews.com/114508/>



साखर उत्पादकांच्या लाभासाठी साखरेच्या उप उत्पादनांच्या विक्री वरील बंधने



पॉलिसी थिंक टँक असलेल्या पहले इंडिया फाऊन्डेशन ने नुकत्याच जारी केलेल्या रिपोर्ट नुसार देशातील साखर क्षेत्र हे खूप दबावाखाली असल्याचे मत व्यक्त करण्यात आले आहे. फाऊन्डेशन ने दिलेल्या रिपोर्ट मध्ये असे सूचवण्यात आले आहे की साखर उत्पादन करतांना निर्माण होणाऱ्या उप उत्पादनांना म्हणजेच मळी आणि ईथेनॉल सारख्या उत्पादनांच्या विक्रीचे नियम शिथिल केल्याने कारखान्यांची आर्थिक स्थिती सुधारण्यास मदत मिळू शकेल.

“ॲन इंटिग्रेटेड व्हॅल्यू चेन ॲप्रोच टू ईझ ऑफ डुईंग बिझनेस: अ केस स्टडी ऑफ शुगर, अल्को-बेव्ह ॲन्ड टुरिझम” नामक जारी करण्यात आलेल्या रिपोर्ट मध्ये महाराष्ट्र सरकारला आपल्या योजनांमध्ये बदल करण्यासाठी काही शिफारशी करण्यात आल्या असून २७ नोव्हेंबर २०१९ रोजी आयोजित करण्यात आलेल्या एका गोलमेज सभेत सरकारच्या उच्च समिती कडे या शिफारशी करण्यात आल्या. उपयोग कशा प्रकारे केला जातो त्यानुसार मळीच्या वाहतुकीचे नियंत्रण हे केंद्र आणि राज्य सरकार दोघांकडून केले जाते. रिपोर्ट मध्ये नमूद करण्यात आले आहे की “मळी आणि ईथेनॉल सारख्या साखरेच्या उप उत्पादनांना नियंत्रण मुक्त केल्यास त्या साखर क्षेत्रावर सकारात्मक परिणाम होऊ शकेल.”

Date	Publication	Category
16 th December 2019	Pune News Express	Online

<http://punenewsexpress.com/68529/>

Pune News Express



साखर उत्पादकांच्या लाभासाठी साखरेच्या उप उत्पादनांच्या विक्री वरील बंधने

पॉलिसी थिंक टँक असलेल्या पहले इंडिया फाऊन्डेशन ने नुकत्याच जारी केलेल्या रिपोर्ट नुसार देशातील साखर क्षेत्र हे खूप दबावाखाली असल्याचे मत व्यक्त करण्यात आले आहे. फाऊन्डेशन ने दिलेल्या रिपोर्ट मध्ये असे सूचवण्यात आले आहे की साखर उत्पादन करतांना निर्माण होणाऱ्या उप उत्पादनांना म्हणजेच मळी आणि ईथेनॉल सारख्या उत्पादनांच्या विक्रीचे नियम शिथिल केल्याने कारखान्यांची आर्थिक स्थिती सुधारण्यास मदत मिळू शकेल. “अॅन इंटिग्रेटेड व्हॅल्यू चेन अॅप्रोच टू ईझ ऑफ डुईंग बिझनेस: अ केस स्टडी ऑफ शुगर, अल्को-बेव्ह अँड टुरिझम” नामक जारी करण्यात आलेल्या रिपोर्ट मध्ये महाराष्ट्र सरकारला आपल्या योजनांमध्ये बदल करण्यासाठी काही शिफारशी करण्यात आल्या असून २७ नोव्हेंबर २०१९ रोजी आयोजित करण्यात आलेल्या एका गोलमेज सभेत सरकारच्या उच्च समिती कडे या शिफारशी करण्यात आल्या.

Date	Publication	Category
14 th December 2019	National Media Communique	Online

<http://www.nationalmediacommunique.com/10900-licences-year-needed-alcohol-manufacturing-unit-says-pahle-india-foundation-report-ease-business/>



10,900 licences a year needed for an alcohol manufacturing unit, says Pahle India Foundation report on ease of doing business

Pointing out at the extent of over-regulation and over-licencing in the country's alco-Bev sector, a Pahle India Foundation Report on ease of doing business has said that an alcoholic beverages-manufacturing unit in a state is required to obtain over 10,900 licences in a year from different agencies.

Alcohol beverages sector was part of the three sectors besides sugar and tourism chosen for the study titled, "**An Integrated Value Chain Approach to Ease of Doing Business: A Case Study of Sugar, Alco-Bev, and Tourism**". The objective of the study was to establish that an integrated value chain approach to ease of doing business (EoDB) will lead to more quantifiable gains and better results for the states.

The Pahle India Foundation report was launched by Mr. Amitabh Kant, CEO, NITI Aayog, in New Delhi recently. During the launch, Mr. Kant said: "The alco-Bev sector is important because the tourism sector and other sectors are impacted by it... This is a sector which can create a vast number of jobs and can be a driver of travel and tourism in many ways. But the sector is constrained by a huge number of regulations, procedures and state governments putting large impediments leading to lack of transparency."

The report highlights some of these challenges that businesses in the alco-Bev industry face due to overregulation and overlap in the formulation and enforcement of rules and standards by the three different enforcement bodies— State Excise, FSSAI, Legal Metrology and BIS. "Factors like different tax regimes, price determination models, and levels of openness towards easing the business environment, have resulted in making India 36 different markets for the alco-Bev industry", the report states.

Price determination by state governments is another major roadblock for the sector. In all the states, the prices are determined by government intervention which varies across states.

The report makes several critical recommendations for improving the ease of doing business in this industry. Some of the important recommendations pertain to revamping the Excise Act, Licensing, Brand Registration, Label Registration, Excise Adhesive Labels (EALs), and Pricing. It suggests the need to review the Excise Acts to remove redundancies and update the acts according to the business requirements.

Date	Publication	Category
14 th December 2019	News Mall	Online

<https://news--mall.blogspot.com/2019/12/10900-licences-year-needed-for-alcohol.html>

News Mall

10,900 licences a year needed for an alcohol manufacturing unit, says Pahle India Foundation report on ease of doing business

Pointing out at the extent of over-regulation and over-licencing in the country's alco-Bev the sector, a Pahle India Foundation Report on ease of doing business has said that an alcoholic beverages-manufacturing unit in a state is required to obtain over 10,900 licences in a year from different agencies.



Alcohol beverages sector was part of the three sectors besides sugar and tourism chose for the study titled, **"An Integrated Value Chain Approach to Ease of Doing Business: A Case Study of Sugar, Alco-Bev, and Tourism"**. The objective of the study was to establish an integrated value chain approach to ease of doing business (EoDB) will lead to more quantifiable gains and better results for the states.

The Pahle India Foundation report was launched by Mr. Amitabh Kant, CEO, NITI Aayog, in New Delhi recently. During the launch, Mr. Kant said: "The alco-Bev sector is important because the tourism sector and other sectors are impacted by it... This is a sector which can create a vast number of jobs and can be a driver of travel and tourism in many ways. But the sector is constrained by a huge number of regulations, procedures and state governments putting large impediments leading to lack of transparency."

Date	Publication	Category
14 th December 2019	Sangli Varta	Online

<https://sangli-varta.tumblr.com/post/189660103717/10900-licences-a-year-needed-for-an-alcohol>

Sangli Varta

10,900 licences a year needed for an alcohol manufacturing unit, says Pahle India Foundation report on ease of doing business

Pointing out at the extent of over-regulation and over-licencing in the country's alco-Bev the sector, a Pahle India Foundation Report on ease of doing business has said that an alcoholic beverages-manufacturing unit in a state is required to obtain over 10,900 licences in a year from different agencies.



Alcohol beverages sector was part of the three sectors besides sugar and tourism have chosen for the study titled, **“An Integrated Value Chain Approach to Ease of Doing Business: A Case Study of Sugar, Alco-Bev, and Tourism”**. The objective of the study was to establish an integrated value chain approach to ease of doing business (EoDB) will lead to more quantifiable gains and better results for the states.

Date	Publication	Category
14 th December 2019	Batmi Superfast	Online

<https://cutt.ly/BrqU2oO>



साखर उत्पादकांच्या लाभासाठी साखरेच्या उप उत्पादनांच्या विक्री वरील बंधने शिथिल करण्याची गरज



पॉलिसी थिंक टँक असलेल्या पहले इंडिया फाऊन्डेशन ने नुकत्याच जारी केलेल्या रिपोर्ट नुसार देशातील साखर क्षेत्र हे खूप दबावाखाली असल्याचे मत व्यक्त करण्यात आले आहे. फाऊन्डेशन ने दिलेल्या रिपोर्ट मध्ये असे सूचवण्यात आले आहे की साखर उत्पादन करतांना निर्माण होणाऱ्या उप उत्पादनांना म्हणजेच मळी आणि ईथेनॉल सारख्या उत्पादनांच्या विक्रीचे नियम शिथिल केल्याने कारखान्यांची आर्थिक स्थिती सुधारण्यास मदत मिळू शकेल.

“ अॅन इंटिग्रेटेड व्हॅल्यू चेन अॅप्रोच टू ईझ ऑफ डुईंग बिझनेस: अ केस स्टडी ऑफ शुगर, अल्को-वेव्ह अॅन्ड टुरिझम” नामक जारी करण्यात आलेल्या रिपोर्ट मध्ये महाराष्ट्र सरकारला आपल्या योजनांमध्ये बदल करण्यासाठी काही शिफारशी करण्यात आल्या असून २७ नोव्हेंबर २०१९ रोजी आयोजित करण्यात आलेल्या एका गोलमेज सभेत सरकारच्या उच्च समिती कडे या शिफारशी करण्यात आल्या.

Date	Publication	Category
13 th December 2019	NMC News24.	Online

<http://nmcnews24.com/2019/12/13/amend-indias-constitution-to-bring-tourism-under-the-concurrent-list-says-pahle-india-foundation-report/>



AMEND INDIA'S CONSTITUTION TO BRING TOURISM UNDER THE CONCURRENT LIST, SAYS PAHLE INDIA FOUNDATION REPORT



Policy think-tank Pahle India Foundation has recommended that the government should bring the tourism industry under the 'concurrent list' by amending Schedule VII of the Constitution. Tourism is currently not mentioned in either Central, State, or Concurrent List.

This recommendation was made by Pahle India Foundation in its study report titled, *"An Integrated Value Chain Approach to Ease of Doing Business: A Case Study of Sugar, Alco-Bev, and Tourism."*

Date	Publication	Category
13 th December 2019	Big News	Online

<https://big--news.tumblr.com/post/189644907949/amend-indias-constitution-to-bring-tourism-under>

BIG NEWS

Amend India's Constitution to bring Tourism under the concurrent list, says Pahle India Foundation Report

Policy think-tank Pahle India Foundation has recommended that the government should bring the tourism industry under the 'concurrent list' by amending Schedule VII of the Constitution. Tourism is currently not mentioned in either Central, State, or Concurrent List.

This the recommendation was made by Pahle India Foundation in its study report titled, **"An Integrated Value Chain Approach to Ease of Doing Business: A Case Study of Sugar, Alco-Bev, and Tourism."**



The report recommends that tourism should be included under the concurrent list since both the state tourism boards and central ministry have responsibilities in their respective domains. The major budgetary allocations are made by the Centre while States have a larger role in implementation.

Date	Publication	Category
13 th December 2019	Flash News	Online

<https://flash--news.tumblr.com/post/189644940591/amend-indias-constitution-to-bring-tourism-under>



Flash News

Tourism under the concurrent list, says Pahle India Foundation Report

Policy think-tank Pahle India Foundation has recommended that the government should bring the tourism industry under the 'concurrent list' by amending Schedule VII of the Constitution. Tourism is currently not mentioned in either Central, State, or Concurrent List.

This the recommendation was made by Pahle India Foundation in its study report titled, "An Integrated Value Chain Approach to Ease of Doing Business: A Case Study of Sugar, Alco-Bev, and Tourism."



The report recommends that tourism should be included under the concurrent list since both the state tourism boards and central ministry have responsibilities in their respective domains. The major budgetary allocations are made by the Centre while States have a larger role in implementation.

Date	Publication	Category
13 th December 2019	Puneri Khabar	Online

<https://punerikhabar.wordpress.com/2019/12/13/amend-indias-constitution-to-bring-tourism-under-the-concurrent-list-says-pahle-india-foundation-report/>

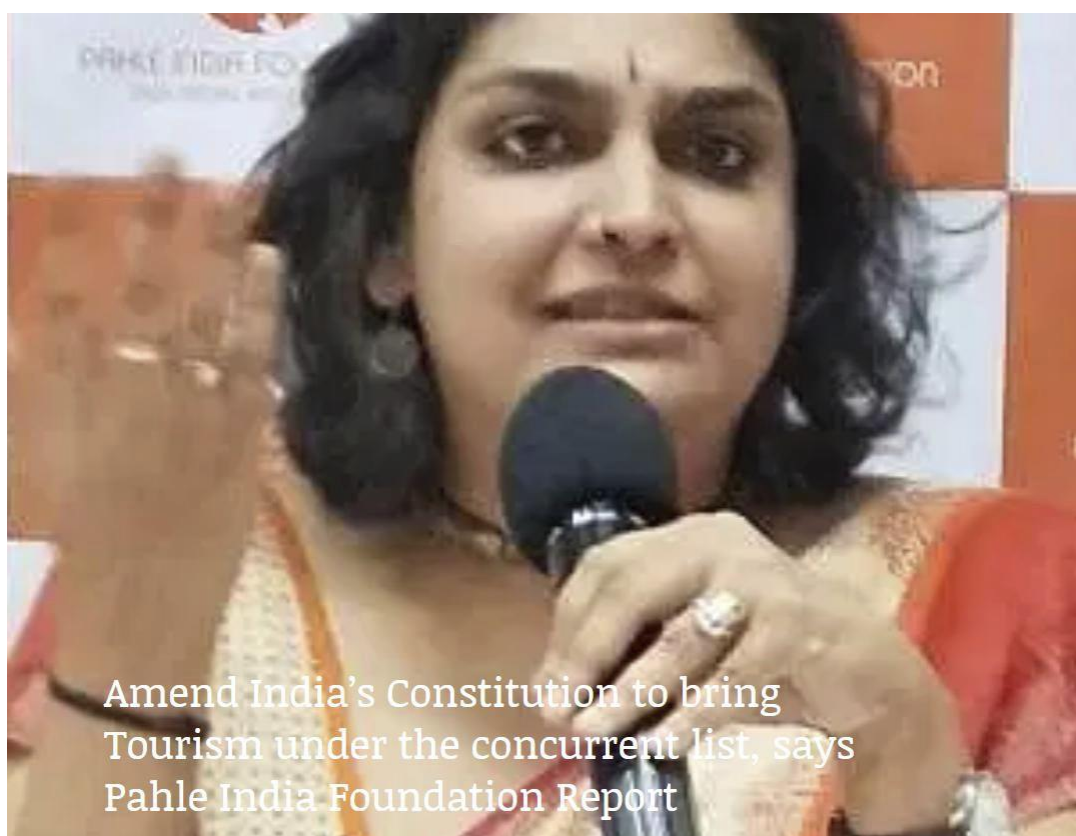

Policy think-tank Pahle India Foundation has recommended that the government should bring the tourism industry under the 'concurrent list' by amending Schedule VII of the Constitution. Tourism is currently not mentioned in either Central, State, or Concurrent List.

This recommendation was made by Pahle India Foundation in its study report titled, **"An Integrated Value Chain Approach to Ease of Doing Business: A Case Study of Sugar, Alco-Bev, and Tourism."**

Date	Publication	Category
13 th December 2019	Ansuni News	Online

<https://ansuninews.wordpress.com/2019/12/14/amend-indias-constitution-to-bring-tourism-under-the-concurrent-list-says-pahle-india-foundation-report/>

ANSUNI NEWS

Amend India's Constitution to bring Tourism under the concurrent list, says Pahle India Foundation Report

Policy think-tank Pahle India Foundation has recommended that the government should bring the tourism industry under the 'concurrent list' by amending Schedule VII of the Constitution. Tourism is currently not mentioned in either Central, State, or Concurrent List.

This recommendation was made by Pahle India Foundation in its study report titled, "An Integrated Value Chain Approach to Ease of Doing Business: A Case Study of Sugar, Alco-Bev, and Tourism."

The report recommends that tourism should be included under the concurrent list since both the state tourism boards and central ministry have responsibilities in their respective domains. The major budgetary allocations are made by the Centre while States have a larger role in implementation.

Date	Publication	Category
13 th December 2019	Udyog Navimumbai	Online

<https://udyognavimumbai.wordpress.com/2019/12/14/alco-bev-sector-generated-rs-1-4-lakh-crore-in-excise-revenues-in-2018-19-pahle-india-foundation-report/>

UDYOG NAVI MUMBAI



ALCO-BEV SECTOR GENERATED RS 1.4 LAKH CRORE IN EXCISE REVENUES IN 2018-19: PAHLE INDIA FOUNDATION REPORT

The alcoholic beverages sector, which brings in the most revenues after GST collection and stamp duties for almost all states in India, generated Excise revenues to the tune of Rs 1.4 lakh crores for the year 2018-19, according to a report titled "An Integrated Value Chain Approach to Ease of Doing Business: A Case Study of Sugar, Alcohol-Bev, and Tourism" by policy think-tank Pahle India Foundation.

During the year, the alco-Bev sector generated 15% additional excise revenues as compared to the last year's revised Budget estimates, says the report citing state budget documents for 2018-19 as a source. The report moots overhauling the Excise Act, as part of crucial recommendations for reforms in the alco-Bev sector for improving ease of doing business (EoDB) and greater benefit to state economies.

Date	Publication	Category
13 th December 2019	Batmya Ratnagirichya	Online

<https://batmya-ratnagiri-chya.blogspot.com/2019/12/alco-bev-sector-generated-rs-14-lakh.html>

Batmya Ratnagiri Chya

Alco-bev sector generated Rs 1.4 lakh crore in Excise revenues in 2018-19: Pahle India Foundation Report

The alcoholic beverages sector, which brings in the most revenues after GST collection and stamp duties for almost all states in India generated Excise revenues to the tune of Rs 1.4 lakh crores for the year 2018-19, according to a report titled “An Integrated Value Chain Approach to Ease of Doing Business: A Case Study of Sugar, Alcohol-Bev, and Tourism” by policy think-tank Pahle India Foundation.



During the year, the alco-Bev sector generated 15% additional excise revenues as compared to the last year's revised Budget estimates, says the report citing state budget documents for 2018-19 as the source. The report moots overhauling the Excise Act, as part of crucial recommendations for reforms in the alco-Bev sector for improving ease of doing business (EoDB) and greater benefit to state economies.

Date	Publication	Category
13 th December 2019	Sabarmati Times	Online

<https://sabarmati-times.blogspot.com/2019/12/alco-bev-sector-generated-rs-14-lakh.html>



Alco-bev sector generated Rs 1.4 lakh crore in Excise revenues in 2018-19: Pahle India Foundation Report

The alcoholic beverages sector, which brings in the most revenues after GST collection and stamp duties for almost all states in India generated Excise revenues to the tune of Rs 1.4 lakh crores for the year 2018-19, according to a report titled "An Integrated Value Chain Approach to Ease of Doing Business: A Case Study of Sugar, Alcohol-Bev, and Tourism" by policy think-tank Pahle India Foundation.



During the year, the alco-bev sector generated 15% additional excise revenues as compared to the last year's revised Budget estimates, says the report citing state budget documents for 2018-19 as the source. The report moots overhauling the Excise Act, as part of crucial recommendations for reforms in the alco-Bev sector for improving ease of doing business (EoDB) and greater benefit to state economies.

Among the top three states with highest revenue earnings from Excise in 2018-19, Uttar Pradesh was at the top with earnings of Rs 23,000 crore, Maharashtra was second with Excise earnings of Rs 15,343 crore and Telanga was third with Excise earnings of Rs 10600 crore.

Date	Publication	Category
13 th December 2019	Apli Punyanagari	Online

<https://apli-punya-nagari.blogspot.com/>

Apli Punya Nagari

Alco-bev sector generated Rs 1.4 lakh crore in Excise revenues in 2018-19: Pahle India Foundation Report

The alcoholic beverages sector, which brings in the most revenues after GST collection and stamp duties for almost all states in India generated Excise revenues to the tune of Rs 1.4 lakh crores for the year 2018-19, according to a report titled **“An Integrated Value Chain Approach to Ease of Doing Business: A Case Study of Sugar, Alcohol-Bev, and Tourism”** by policy think-tank Pahle India Foundation.



During the year, the alco-Bev sector generated 15% additional excise revenues as compared to the last year's revised Budget estimates, says the report citing state budget documents for 2018-19 as source. The report moots overhauling the Excise Act, as part of crucial recommendations for reforms in the alco-bev sector for improving ease of doing business (EoDB) and greater benefit to state economies.

Among the top three states with highest revenue earnings from Excise in 2018-19, Uttar Pradesh was at the top with earnings of Rs 23,000 crore, Maharashtra was second with Excise earnings of Rs 15,343 crore and Telanga was third with Excise earnings of Rs 10600 crore.

Date	Publication	Category
13 th December 2019	Kolhapur Nagari	Online

<https://kolhapur-nagari.blogspot.com/2019/12/alco-bev-sector-generated-rs-14-lakh.html>

Kolhapur Nagari

Alco-bev sector generated Rs 1.4 lakh crore in Excise revenues in 2018-19: Pahle India Foundation Report

The alcoholic beverages sector, which brings in the most revenues after GST collection and stamp duties for almost all states in India generated Excise revenues to the tune of Rs 1.4 lakh crores for the year 2018-19, according to a report titled **“An Integrated Value Chain Approach to Ease of Doing Business: A Case Study of Sugar, Alcohol-Bev, and Tourism”** by policy think-tank Pahle India Foundation.



During the year, the alco-Bev sector generated 15% additional excise revenues as compared to the last year's revised Budget estimates, says the report citing state budget documents for 2018-19 as the source. The report moots overhauling the Excise Act, as part of crucial recommendations for reforms in the alco-Bev sector for improving ease of doing business (EoDB) and greater benefit to state economies.

Date	Publication	Category
13 th December 2019	Malhar News	Online

<http://malharnews.com/sugar/>



साखर उत्पादकांच्या लाभासाठी साखरेच्या उप उत्पादनांच्या विक्री वरील बंधने शिथिल करण्याची गरज



पॉलिसी थिंक टँक असलेल्या पहले इंडिया फाऊन्डेशन ने नुकत्याच जारी केलेल्या रिपोर्ट नुसार देशातील साखर क्षेत्र हे खूप दबावाखाली असल्याचे मत व्यक्त करण्यात आले आहे. फाऊन्डेशन ने दिलेल्या रिपोर्ट मध्ये असे सूचवण्यात आले आहे की साखर उत्पादन करतांना निर्माण होणाऱ्या उप उत्पादनांना म्हणजेच मळी आणि ईथेनॉल सारख्या उत्पादनांच्या विक्रीचे नियम शिथिल केल्याने कारखान्यांची आर्थिक स्थिती सुधारण्यास मदत मिळू शकेल.

“ अॅन इंटीग्रेटेड व्हॅल्यू चेन अॅप्रोच टू ईझ ऑफ डुईंग बिझनेस: अ केस स्टडी ऑफ शुगर, अल्को-वेव्ह अँड टुरिझम” नामक जारी करण्यात आलेल्या रिपोर्ट मध्ये महाराष्ट्र सरकारला आपल्या योजनांमध्ये बदल करण्यासाठी काही शिफारशी करण्यात आल्या असून २७ नोव्हेंबर २०१९ रोजी आयोजित करण्यात आलेल्या एका गोलमेज संभेत सरकारच्या उच्च समिती कडे या शिफारशी करण्यात आल्या.

Date	Publication	Category
13 th December 2019	Pune Prahar	Online

<https://kolhapur-nagari.blogspot.com/2019/12/alco-bev-sector-generated-rs-14-lakh.html>



साखर उत्पादकांच्या लाभासाठी साखरेच्या उप उत्पादनांच्या विक्री वरील बंधने

पॉलिसी थिंक टँक असलेल्या पहले इंडिया फाऊन्डेशन ने नुकत्याच जारी केलेल्या रिपोर्ट नुसार देशातील साखर क्षेत्र हे खूप दबावाखाली असल्याचे मत व्यक्त करण्यात आले आहे. फाऊन्डेशन ने दिलेल्या रिपोर्ट मध्ये असे सूचवण्यात आले आहे की साखर उत्पादन करतांना निर्माण होणाऱ्या उप उत्पादनांना म्हणजेच मळी आणि ईथेनॉल सारख्या उत्पादनांच्या विक्रीचे नियम शिथिल केल्याने कारखान्यांची आर्थिक स्थिती सुधारण्यास मदत मिळू शकेल.

“ अॅन इंटिग्रेटेड व्हॅल्यू चेन अॅप्रोच टू ईझ ऑफ डुईंग बिझनेस: अ केस स्टडी ऑफ शुगर, अल्को-बेव्ह अॅन्ड टुरिझम ” नामक जारी करण्यात आलेल्या रिपोर्ट मध्ये महाराष्ट्र सरकारला आपल्या योजनांमध्ये बदल करण्यासाठी काही शिफारशी करण्यात आल्या असून २७ नोव्हेंबर २०१९ रोजी आयोजित करण्यात आलेल्या एका गोलमेज सभेत सरकारच्या उच्च समिती कडे या शिफारशी करण्यात आल्या.

उपयोग कशा प्रकारे केला जातो त्यानुसार मळीच्या वाहतुकीचे नियंत्रण हे केंद्र आणि राज्य सरकार दोघांकडून केले जाते. रिपोर्ट मध्ये नमूद करण्यात आले आहे की “ मळी आणि ईथेनॉल सारख्या साखरेच्या उप उत्पादनांना नियंत्रण मुक्त केल्यास त्या साखर क्षेत्रावर सकारात्मक परिणाम होऊ शकेल.”

महाराष्ट्रात सर्वाधिक प्रमाणात मळीचे उत्पादन केले होते- हे उत्पादन साखर उत्पादन क्षेत्रातील सर्वात आर्थिक दृष्ट्या लाभदायक उत्पादन आहे. २०१७-१८ मध्ये संपूर्ण भारतातील मळीचे उत्पादन हे १२ दशलक्ष टन इतके होते, त्यापैकी महाराष्ट्राचे यांतील योगदान हे ३,६६३,००० टन इतके आहे.

Date	Publication	Category
10 th December 2019	Daily Pioneer	Online

<https://www.dailypioneer.com/2019/columnists/tourism-potential-still-untapped.html>



Tourism potential still untapped

For a sustained and all-round economic growth, there is need for an integrated sectoral approach to ensure the ease of doing business

Discussions on the performance of the Indian economy have been taking place for months now. The many years and cycles that our economy has been through show that in order to grow at a healthy pace and sustain that growth year after year, no sector can operate in isolation. From being recognised as a predominantly agrarian economy in its early days, we have seen various sectors develop, contribute and help grow its overall size.

The Pahle India Foundation's (PIF) report titled: An Integrated Value Chain Approach to Ease of Doing Business: A Case Study of Sugar, Alcohol Beverages and Tourism Sector points towards the synergy between the three sectors. This has remained largely unexploited. States like Kerala and Bihar, which have an immense potential for tourism, have been battling broader policy issues like the ban on alcohol. Kerala quickly realised the effects of prohibition and reversed it two years after it was imposed in 2015. Why such a ban is detrimental to the success of the tourism sector is self-explanatory, especially when one considers foreign tourists visiting India. Consider this; Bihar lost over Rs 3,000 crore in excise revenues in a year after alcohol ban in 2016; tourism is down too as the State has seen a decline in the number of domestic and international arrivals. According to data from the State tourism department, the number of domestic tourists in Bihar was approximately 61.52 lakh in 2015, which in 2016 decreased to 42.84 lakh. At present, Gujarat, Nagaland and the Union Territory of Lakshadweep also practise prohibition.

Sadly, reforms on the Ease of Doing Business (EoDB) front have been very generic so far and there are many challenges which need to be overcome for the tourism industry to realise its potential. For instance, among the many licences that are required today to start a hotel, one is for washing clothes. There are close to 70 such licence requirements which are a burden on the industry. The estimate made in the report that the Indian hotel industry has a potential to grow to \$424 billion by 2027 points to a clear need to rationalise policies across sectors in order to harness it.

If tourism is to be made business-friendly, the Government needs to introduce sector-specific reforms. This is necessary as tourism as a sector has strong interlinkages with other sectors and industries such as food services, hospitality, retail, travel, real estate and others. Tourism as a sector comes with direct, indirect and induced benefits and allied economies play a role for the growth of tourism to sustain such benefits. There is a need to bring down the incoherence in the status of tourism and its regulations in the country. In Schedule 7 of Article 246, tourism is not listed under the Concurrent, Union or State list. Each State has its dedicated tourism board which is responsible for overlooking its promotion and development.

Date	Publication	Category
03 rd December 2019	Times of India	Online

<https://timesofindia.indiatimes.com/blogs/newshound-tales/can-the-centre-and-states-work-together/>

THE TIMES OF INDIA

Can the Centre and States work together?

An interesting report from Pahle Indian Foundation has made many sit up and take notice, especially at a time when everyone is talking about jobs, and the need for it. So how does one help the economy, how does one create jobs, and more importantly, how does one plug these huge gaps? The markets, as many television anchors say during their primetime news, need to know. So does India, where the economy is not in the best of shape.

The Foundation has put forward – probably for the first time in India – a very interesting argument, stressing the need to adopt a sector-specific approach for enhancing ease of doing business. The process, claim economists who wrote the note, is a necessity to check what many claims are rapidly declining health of the country's economy. So what is this alternative approach? The Foundation says the Ease of Doing Business needs to be handled by adopting a sector-specific approach based on integrated value-chain, a good step towards achieving all-round sectoral sustainable growth.

Is it possible? Yes, it is possible, argues the Foundation, an FCRA certified policy think-tank.

It says India has never been an economy driven by just a few sectors. Right from the early days of public policy formulation, policymakers in the Indian Capital have laid enough stress on the all-round development of the economy, emphasising on growth across sectors whether industrial, agricultural, or even in the later part, services. A healthy interplay of various sectors has kept the economic engine running and also building strength over the years. That way, there have been better management of black swan events or shocks that haunted growth from time to time.

In an era of political decision-making which has seen unparalleled conviction and judgement, thanks to the stability that the current dispensation enjoys, some hiccups are bound to disrupt and prevent a linear growth pattern expected by many. When this happens, the only way to get over is to rethink, redraw and reshape and eventually course correct to put things in place.